京城日報
夕刊
六月八日（水）
京城府太平通一丁目 發行所 京城日報社

內地土産には 京菓の 松の實飴

義務教育費の特例案其他上程
けふの貴族院本會議

【東京電話】八日の貴族院本會議は午前十時八分開議、日程を變更し

日程第二 市町村義務教育費國庫負擔法第三條の特例に關する法律案（衆議院提出）の第一讀會を開き、鳩山文相の說明あり、中御門侯以下九名の委員に附託

日程第三 手形法案 第一讀會續き（政府提出）貴族院の議長の報告ありて質問ありとて

土方寧氏 登壇、本法案と條約批准との關係、政府の答辯の漢譯、條文の不備等につき質し中島民政局長より「本案の條文に對し修正を加へるならば條約の御批准が出來なくなる」と答辯又に亘つて說明すれば之に對し議席より土方氏

議會に提出された法案は審議で修正出來ないとすればそれは議會の權能無視ではないか

と突き込む

小山法相 修正せば御批准不可能になるかも知れぬと云ふのである、而して條約の御批准は憲法第十三條の大權事項であるから議會の協贊を必要としない、然し本法は國內法としては補法の現行法に代るものであると云ふ意味に於て協贊を求めて居るのである

と條約に就て協贊を求めて居るのではないと釋明し、原案を可決議定、次いで前日の上山滿之進氏の質問に對する答辯に移れば傍聽席にある約三千名の海軍青年士官候補生の爲め特に、先づ陸相の代理として

堀切次官 陸相病氣中に就きその命により代つて答辯します、政界の腐敗の爲め補給必要は痛感するところであるが憲政治の發達のため何としてもこれが實現を期しない、そのためには私は此の內閣あつて協力一致の上總ゆる行懸り因緣を超て、赤誠を捧げ邁進するものである

山本內相 只今の陸相の答辯の趣旨と全く同感で私共兩人は老軀を提げて內閣に列したこの時局重大に際し幾分たりとも不安を柔げ禍根を匡救したいと云ふ意に於て協力奉公の誠を竭したいと云ふだけであります

荒木陸相 第一動機に關してのお尋ねであつたが動議こそは皇軍の本義を示し給ふものであるが故に吾々以下は深くこれを尊信して居る、私は軍政を監理し軍人軍屬を統督する立場にあるが故に動機に基きその實務を盡すため獻身の努力をなすと共に統帥、教育兩方面の當局と協力して全陸軍を擧つて益々努力致すことを茲に改めて申上げて置く、第二に現役陸軍軍人の中には極左思想を抱き居るものはない、尤も將來の入營期に若干の左樣な壯丁が入つて來ないことはないが教化指導によつて矯正に努めつゝあり、目下のところ不安は認められない、第三に陸軍軍備の不安に就て種々流說があるが左樣な事實はない、之等の不安を除く對策としては統帥權の確立とか國防の安定とか諸種の方途により將校のみならず下士官兵の面目を立てるに最も汲んで日本軍の努力を致すにあると信ずる、尚若し現論に悖り國法に反する時は法の命ずるところに從ひ苟も假借すべからざる決心を有して居ることは勿論である

と陸相答辯終り、次いで

岡田海相 一、海軍部內の軍紀上の問題に就ては勿論私が責任を負ふものである

一、海軍部內に極左思想が侵入して居るが如き事實はない

一、世間の誤解を一掃するために今回の不祥事件の內容を發表することは結構であるが未だ豫審中であるので遺憾ながら發表し得ない

以上で上山氏の質問に對する答辯は一段落となるや再び上山氏登壇して首相以下の誠意ある答辯を感謝した上、その通り實行され度い旨を述べ更に荒木陸相は統帥權の確立と云ふことを言はれたが統帥權は既に確立して居るではないか、何に基いて左樣の事を申されるか、又海相は事件の內容は未だ公表出來ないと言はれたが、豫審の內容まで發表され度いと言ふのではない、今迄の經過をも少し明瞭にされ度いと云ふのであると述べ偏二、三の質問と意見を述べて二日に亘る質問を終る、次に通告順により關直彥氏登壇

關氏（同和）政界が如何に腐敗墮落したりと雖も勅諭によつてその分を定められたる現役軍人が直接行動を以て之が廢撲を企てるが如きはその分に反したる許すべからざるものである、とて不祥事件に於ける青年將校の行動を口を極めて論難攻擊したる上、政界の現狀、黨弊の實情を說いて政界淨化の具體論に入り國民全般に對する政治教育の設定、選擧界の撲滅の徹底的取締、選擧干涉の絕對排擊の三を斷行しなければ政治の淨化は到底望み得られるものではないと同論してその細目にわたる說明をなしこれが實現に對する政府の所見を質し更に

關氏 內相は地方長官以下の地方官警察署長等の黨色ある者を罷免し政黨色なき公平有爲の人材を以て之に充て而もこれに恒久性を持たせる決心を有して居るか斯る制度の實現は寧ろ內閣の如く公平なる內閣に在る內閣のみに可能である

と數項目に亘つて質せば

齋藤首相 政界淨化に就ては極力努力するつもりである、就任尚淺き今日具體案は出來てゐないが必ず實行する

山本內相 選擧改正は速く改正に着手する

一、實業方面より政黨方面に對し資金を供給することを法を以て制限すると云ふことに就ては何れ研究して見よう

一、鐵道敷設の許可に制限を附することは研究を要する又此の委員會を設けるとはどうかと思ふ

一、地方官の任免、身分保證等の意見には同感で出來る限り左樣したい

之で關氏の質問を終り午後零時十一分散會

チタ外四ケ所に 滿洲國領事派遣

【ハルビン八日發電】滿洲國政府はモスコー政府との諒解成り來る七月一日迄にハバロフスク、チタ、ブラゴエシチエンスク、イルクーツクの各地に總領事を派遣することゝなつた

婦人保守黨員大會

過日ローヤル・アルバートホールに於いて總裁ボールドウイン氏出席の上、婦人保守黨年次大會が開かれた、さすが老大國英國だけあつて婦人黨員の堂々たる政治的態度には滿廳の外國人達も驚かされた、寫眞は＝演說中のボールドウイン保守黨總裁＝

京日春秋

農民の窘窮

鮮內に於ても、往々農村の窮乏を耳にし、時には草根木皮を常食とする者さへ現はれてゐるとのことであるが、鮮內に於て草根を食用とする風は、必ずしも窮乏に因る時にのみ限らず、地方の俗として、平常でも之を求めて風味する慣はしの存することは爭はれぬ事實である。唯問題は程度の如何にとどまり、日頃、好んで求め食せざる地方の人々までが、已むなく乏しきを探し求めて食用とする點に惱みがある。

◇

しかし、之を內地人に就て觀ると、野生ながらの草根木皮を常食とすることは、甚だしき饑饉時か、極度の窮乏に際會した場合に限られ、日頃よりこれを常食とする者は殆んど見出されぬ。其の嗜好をいへば、朝鮮人の生活とは相當の距離がある。然るに最近、其の內地人殊に農村の人々が、米麥の食に窮し、慣れたる常食をとるに途なく、或は家畜の飼料を常食とし、或は草根木皮をさへ探し求めて之を常食とするのとである。此の一事を以てするも、內地農村の窮乏が如何に甚だしいかを想察し得るであらう。

◇

其の日の食にさへ窮する貧農の多數を擁するのは、東北、北陸、關東一帶の各縣であつて、其他の各府縣に於ても素より貧農小作農の數に達することはいふまでもない。しかし、今、臨時議會の會期中なるを機として陳情若くは請願の爲め、多數の代表者を帝都に送つたのは前記、地方の各縣である。指折れば、農民救濟の叫びは數年來のことである。一年二年の貯金節約者は珍しからず、義務教育を受けつゝある兒童の缺食者が一村數十名に達するといふ地方も稀ではない。貯金節約の結果は、各町村とも教育費の懈怠となり、教員の俸給さへも數ケ月間不渡りのまゝ捨て置かれ、爲に教員も逃げ出せば校長も辭職し、甚だしきは其の窮狀を觀るに忍びずとして、村長までが辭任に陷つてゐる地方もある。

◇

內地農村の窮乏を語るのは筆者の杞憂ではない。帝都よりの報、誰にして確かに眞相を把握し難いが、自治農民協議會なる請願代表者の團體が、瀕死の農民をどうしてくれるといきまき『農村モラトリアム』のスローガンを掲げて、現に議會に迫つてゐるのはまだしもである。唯憂ふべきは、議會に匙を投げた農民が、農村在鄕軍人の結束を求め、軍部を通じて或種の上奏を試みんとする意向が窺はれることの一事である。果して、其意向が具體化するかどうか、また軍部が之に對して如何なる態度に出でるかは不明であるが、斯くも共國に政黨政治に對する國民の不信があり、帝國議會の信用失墜がある。もし、以上の風說を事實とせば、生活と人心の逼迫なる安定を重要政策の一として立つた現舉國一致內閣は、この不安なる社會事象に對し、急速に其の救濟策を講ずる必要がある。

北鮮裏日本航路は 清津と境が適當
矢野代議士から質問 衆議院豫算總會

【東京電話】最終質問日たる八日の衆議院豫算總會は午前十時四十分開會、質問に入り

三宅盤氏（民政）十萬八千俵の滿系中に不正米ありや否や當局の說明を求む

とて入江米穀部長の事務的說明を受けた後

三宅氏 その說明により不正品なきことが判明した、之に依つても昨日砂田君の議論は自己の失敗を繕ふ辯解である

とて政友席に向ひ一矢を酬ゆれば政友席騷ぎ立てる

矢野晋也氏（民政）台灣總督、總務長官の更迭頻々たるが痛心の所見如何

永井拓相 台灣總督、總務長官の恒久性をはかりたいと思ふ

矢野氏 裏日本と滿洲北鮮との直通航路は清津と境が適當と思ふが如何

南遞相 右は來年度豫算に計上したい、境も修補地の一つと考へよう

鷲野米太郎氏（政友）明治製糖事件の眞相を說明されたい

小山法相 今のところ脫税あるや否や未定で目下調査中である

と答辯し午後零時七分一旦休憩

臨時議會の開催を要求か
政友小委員會の意向

【東京電話】政友會では七日夜開かれた農村救濟委員會幹部會で山崎達之輔、大口喜六、島田俊雄氏等八名の小委員を舉げ八日中に黨の態度を決する事となつたので右小委員は八日午前院內議長室に會合協議する事となつたが目下黨內では

一、米價を四分の一に切下げよ

一、米の專賣を斷行せよ

等の議論が行はれ之を無視しては黨の統制も困難な情勢にあるが、さりとて今急速に何等かの具體策をとる事となれば愼重を缺く虞があるとの意見も强いので、八日の小委員會の結論としては非常對策維持

一、輸出農産物の改良增殖

一、農業關造の整備統制

一、農村副業の改善

を議するための臨時議會開催を政府に要求するの決議案を出す程度のものとなる模樣である

農村負債整理
立案に着手 民政委員會で

【東京電話】倉元要一村關係議員から提唱されてゐる各國的三ケ年間モラトリアム法案に對し民政黨幹部はその趣旨は諒とするも現在の狀態では實行至難なりとしてゐるが、更に之に代るべき負債整理の方法につき具體案を得べく農村對策委員會で立案に着手した

聯盟調査團 材料整理に着手

【北平七日發電】聯盟調査團は北平に滯在中

一、調査材料の整理

二、日本政府への質問事項の整理

三、報告書起草地の決定

四、調査報告の結論意見の重要任務

を遂行すべく既に材料整理に着手したが廿日頃には略その形態を明らかにするであらう

軍縮會議 一般委員會 十四日開催

【ゼネヴア七日發電】軍縮會議一般委員會は十四日に開催されることに發表された。右會議には英外相サイモン氏、佛首相兼外相エリオ氏、イタリー外相グランヂ氏、ドイツ外相ノイラート氏出席の豫定で目下陸海空軍の小委員會の報告を基礎とし攻擊武器の禁止又は國際化を決定する筈

佛國下院 新內閣信任

【パリ七日發電】佛下院は七日三百九十票對百九十票でエリオ新內閣を信任した

渡邊殖産局長 十日北鮮視察へ

總督府渡邊殖産局長は北鮮開拓事業も近く議會の終了を待つて花々しく着手されるのであるが殖産局長は十日午後十一時京城驛發列車で北鮮地方一帶の視察に向ふことになつた。なほ淨林務課長も同道の筈で二十二日ごろ歸任の豫定であると

農村救濟の諸對策

農村低資融通の償還を一箇年延期
農村救濟の應急對策に

【東京電話】農村救濟の聲全國的輿論化せるに當り、農林省では七日議會散會後農林省議を開き滯貨に至るまで對策を審議したが應急對策として

農林省關係の農村融通低利資金總額四億圓中本年八、九月に償還さるべき約八千萬圓の償還を一ケ年延期し、自作の融通資金の償還期限をも延長を期待して大藏省に交渉を開始することゝなつた模樣である

尚低資融通償還延期は昨年作以前の低資融通貸付資金の償還を延期した先例がある

政府所有米を農村に拂下
農林當局で考究中

【東京電話】農林省では對策を考究すると共に目下の應急救濟の必要を痛感し潮次所用米の購入を必要としつゝあるものに對し山本農相時代に東北及北海道の凶作地方に對してなしたと同樣の方法即ち政府所有米を法規の許す範圍內に於て廉價に且代金納入を延長して全國農漁村に拂下げる事につき目下考究中である

農村救濟に徹底的對策講究
後藤農相語る

【東京電話】農村救濟問題に關し後藤農相は左の如く語る

目下叫ばれてゐる農村モラトリアム問題は何しろ重大な問題でその一般社會に及ぼす影響すこぶる甚大であるから慎重に對策を考究してゐるが、中途半端なものでは既に今日の如き農村を救ふことは到底出來ないこの際根本的な對策を講じ更に臨時議會を召集してもその實現に努めたいとおもつてゐる

蠶絲の根本的更生策
農林省の計畫

【東京電話】今次議會に蠶絲業者多年の翹望たる蠶業更生の諸策を講ぜんとしつゝあり、農林當局の計畫樹立要綱は

一、生產制限 蠶種維持の爲めには現在の桑畑全國七十三萬町歩を三分の一程度まで整理し、養蠶家の自發的生產統制、原蠶種の國營に依る蠶品種の統制、繭の長期保管に伴ふ取引方法改善等を圖り

二、生產費遞減

三、販賣統制

四、製絲業者の基金制度確立

五、新用途新販路開拓

其他を講ぜんとするにあり、之等の內容は極めて進步的のものより着手し豫算を伴ふものは來る通常議會に提出の方針である

農村救濟委員會
研究立案の項目

【東京電話】政府は焦眉の急に迫られてゐる農村救濟に對する委員會を設立する意向で目下立案中であるが右委員會で研究立案すべき項目は後藤農相の希望に依るもので

一、農民の收入增加

二、農民の支出減少

三、農業金融の改善

策を主眼とするものであつて具體的に付大體左の如きものが豫想されてゐる

一、農村の各未決濟債還延期並に利子の引下げ

一、各種高利負債件替資金の融通

一、農村に對する低利資金貸付方法の改善ならびに貸付資金の增加

一、農村負擔の輕減

一、肥料の配給統制

一、農産物の價格引上げならびに

農村救濟對策は 朝鮮でも研究中
宇垣總督時局談

宇垣總督は八日正午記者團との定例會見に於て時事問題につき次の如く語る

江原道視察

一昨日春川、洪川、楊平方面の視察に行き一日の行程六十二、三里を飛んで來た。同地方の麥作は一時減收を傳へられてゐたがその後持ち直して私が通過した地帶は存外によかつた。この調子なら平年作又はそれ以上の收穫になりはせぬかとのことであつた。恰も地方は田植期で各所の農民は一生懸命に働いてゐたが殊に婦人の姿も多數見受けられた。朝鮮の婦人が外部で働かない習慣が改まりつゝあることはかねて聞いてゐたが實際にその姿を見て內地農民と餘り懸隔がなくなつたと思つた次第である。都會でブラ〱してゐる者も大いに考へねばならぬことゝ思ふ。なほ地方を廻ると村に一人の中心人物があれば全部落が見違へる程立派になることを痛感する。自動車に乘つて走り乍ら『この部落がよい』と思つて聞いて見ると必ず中心人物が居る。江原道では田植が五六分程すんでゐたが殘りは天水を利用する田なので降雨を待つや切りであつた

農村救濟問題

內地では農村救濟問題が白熱化してゐるもの如くである。勿論農民の根本的救濟は自作農創設、肥料等の各主題を徹底させねばならめであらうが差當りはやはり借金問題であらう。いくら働いても借金の利子に全部とられるといふのでは困らう、本府に於ても朝鮮農民の救濟策につきかねて局部長會議又はその他の機會に於て研究して貰うやうに言つてある。從つて吾々としては內地に於てこの問題が白熱化する以前から種々の點を研究してゐるが然し一方的救濟は出來るとしても皆が幸福に生きて行ける樣な妙案は仲々難い。何れ內地では委員會といふ樣なものを設けて調査研究することにならうが立派な解決案を見つけて貰ひたいものだと注意を拂つてゐる次第である

軍司令官着任

今日川島新軍司令官が着任されるが國境方面多事の際早く着任されて適當な處置を講ぜられんことを願つてゐる。鮮內の狀態はよいが然し國境にごた〱があると直接、間接に鮮內にも影響を受ける

平穩な議會

臨時議會は平穩に推移してゐる樣だ。前にも言つた樣に問ふべきものは問ひ質すべきものは質さめと議會そのものゝ權能意義を失ふ虞があり餘り藥が利きすぎるといけめと思ふ

滿洲都督問題

滿洲都督（又は總督）問題が報道されてゐるが何れは政府も議會でも濟めば考慮するものと思ふ。勿論これも滿蒙問題を決定すべき一つの道ではあらうがその他にも色々の決定すべき問題があらう

滿洲移民案

滿洲移民についてはこちらの案は出來て居り、既に前內閣へは出してあつた。然し現內閣は組閣早々であつたから議會でも濟んで案を出したいと思つてゐる。なほ朝鮮人移民は氣候にも馴れ生活程度も接近して居り更に支那人の好まめ土地を開墾し得るので利害の衝突も起らないから好適な條件を具備してゐると思ふ。たゞ移民問題は朝鮮と內地の調和を保つた案でなければならめから朝鮮の案だけで獨自に押し進める譯にも行くまい。何れ中央で統一をとることにならう。然しまだ滿蒙はごた〱してゐる樣だから先決問題は何と言つても治安の回復維持にある。その上でなくては移民は困難である

調査團入城說

聯盟調査員の朝鮮通過は傳へられてゐるが今のところ未だ確定せぬ。最近の報道によれば青島で報告書を作成するとのことであるがさうなれば直接東京へ行かぬとも限らぬ。その內には何れにか確定しやう

安昌浩の取調

安昌浩が朝鮮に送られて來たといふ事は上海に於ける爆彈事件と關係がないからであらう。あちこちからの話によると立派な人格者だと聞いてゐる。まあ一應取調ぶれば判明するものと思ふ。なほ間島問題について本府では何か協議をしてゐるとのことであるが一般的な打合せの爲に關係者を呼び集めたものであらう

警察醫增員
新に二十三名を各道に配置する

現在警察醫を有する道は京畿の四名、平南、慶南北各一名宛の七名に過ぎず、一度殺人其他の事件が發生し死體檢證を爲すに當り非常な不自由不便を感じ來り、爲めに犯罪搜査上支障を來す場合すら發生するに鑑み、本府衞生課では經費二萬五千圓を計上し新に二十三名增員して全鮮各道に配置することに決した

川島中將 今夕着任

林大將の後を繼いで教育總監本部長より朝鮮軍司令官に親補した川島義之中將は八日午後六時五十二分龍山着任する

鈴木莊六大將 九日朝京城着

滿洲に於ける帝國在鄉軍人大會出席後滿洲視察の途にあつた同會會長鈴木莊六大將は豫定の視察日程を變更し八日夜新義州發九日午前九時四十分京城驛着、歸東することゝなつた

矢野秘書官 今朝東上す

政務總監秘書官矢野桑男氏は目下東上中の安井秘書課長と交代のため、八日午前十時京城驛發特急にて美子夫人同伴東上した、なほ安井秘書課長は來る十日ごろ單身歸任し、矢野氏は廿日ごろ今井田政務總監に隨行歸任の豫定である

新任府社會課長

京城府社會課長に新任の府理事官李源甫氏は新設社會課所屬各職員を八日午前十時社會課に召集、新任披露の挨拶を兼ね新社會課の使命及び抱負の一端を訓示激勵するところあつた

會

故今西城大敎授追悼式 九日午後三時より城大講堂で開催、燒香後山田總長の追悼の辭、小田講師の學校敎授、山口文學士の追悼講話あり、式後開室で遺稿遺書の一部展覽を行ふ

明治大學校友會例會 十日（金曜日）午後七時より明治製菓三階で第十三回例會を開催、校友異動其他會務等を報告する

人

◇野口遵氏（朝窒社長）內地より九日朝入城すると

◇田中間島副領事 今朝六時五十分入城同九時五分發吉林へ

◇松本順吉氏（住友合資理事）二日何に亘り鮮內各地を視察中であつた同氏は、七日夕元山より入城朝鮮ホテルに一泊、八日午前十時京城驛發歸國

◇松本武雄氏（時事新報奉天支局長）八日午前九時四十分奉天より入城

あすの天氣（9）

低氣壓は天津の南方にあつて徐々に東進しつゝあり高氣壓は北海道方面から日本海を經て半島に擴つてゐるに依り小雨がある所はあるが天氣は惡い

豫報 曇小雨

七日最高 [illegible]

八日正午 二〇、〇

32F7

キツコーマン醬油

雨季の食物に注意しませう
保健・衞生・經濟の立場から
キツコーマンを使ひませう

梅雨

宮內省御用達 野田醬油株式會社

鴨江對岸兵匪跳梁し 自衞上我が軍出動
國境守備隊の一部
六日四方面より渡河越境す

八日午前十一時朝鮮軍司令部發表＝鴨綠江對岸方面に於ける兵匪の跋扈甚だしくその害、將に鮮內に及ばんとする情勢に陷りしを以て軍は朝鮮防衞上の必要に基き六月六日國境守備隊の一部を對岸の要地に越境、出動せしめた

激戰、白兵戰を演じ 帽兒山を遂に占據
中江鎭渡河の部隊

第○○隊は七日午前零時中江鎭北方二キロの地點より步兵の渡河を開始し敵の小抵抗を排除しつゝ午前一時三十分頃渡河を完了せり、爾後同隊は臨江(帽兒山)附近の敵を攻擊せしも敵は頑强に抵抗し遂に華々しき白兵戰を演じ激戰數時、拂曉以前の山砲兵の渡河終了と共に漸次戰鬪我に有利となり午前九時五十分遂に帽兒山を占據せり續いて飛行機飛來し、士氣頓に揚り同地附近の掃蕩をなしつゝあり我が損害戰死白石特務曹長、小城一等兵外兵一名、負傷二名を出し敵は多大の死傷者を遺棄して逃走せり

四百の賊を退け 輯安城を占據す
滿浦鎭渡河の部隊

第○○隊は七日午後零時滿浦鎭兩側地區に於て步兵の渡河を開始し敵の大なる抵抗を受くることなく同二時二十分渡河を完了、續いて拂曉前の山砲兵の渡河を終了爾後同隊は輯安(通溝)に向ひ前進中午前五時三十分輯安東北五百米の地點に於て太刀會員百五十名と遭遇しこれと交戰正一時の後擊退す當時輯安には大刀會員及び自衞軍約四百あり追擊砲若干あり、同隊は引續きこれを攻擊して午前九時頃城門に對し同十一時全くこれを占據し、破竹の勢を以て輯安に入城した、目下附近を掃蕩中、戰鬪に於て我が損害負傷福富中尉、兵二名、敵は多大の死傷者を遺棄して逃走せり

外岔溝に進出す
楚山より渡河の部隊

第○○部隊は六日午後十一時三十分楚山附近に於て渡河を開始し敵の大なる抵抗を受くることなく七日午前一時渡河を完了し、爾後若干の匪賊の抵抗を排除し外岔溝に向ひ前進、午前四時同地に進出し附近を掃蕩中

永甸河口に進出 附近を掃蕩
昌城より渡河の部隊

第○○部隊は六日午後十一時卅分昌城西方附近に於て渡河を開始し七日午前一時渡河を終了、爾後永甸河口附近にありて附近を掃蕩目下敵情を偵察中

我飛行隊の活動

○○飛行隊は各○○部隊に協力す七日午前八時二十分不良の天候を冒かして飛翔し主力を以て第○○部隊に一部を以て第○○部隊に協力後敵情の偵察につとめ有利の情報を各部隊に提供し午前十一時正午の間に於て○○○に歸還す

我が軍の死傷計十名＝

【軍司令部發表】七日の戰鬪に於ける我軍の死傷は左の如し

▲戰死者
慶尙北道大邱府 (以下不詳)
慶尙南道固城郡大加面赤川村 特務曹長 白石 幸藏
大阪府泉南郡淡輪村 上等兵 四至本直次郎
大阪府南河內郡金岡村 上等兵 鍋 儀一
大阪府住吉區墨江町 上等兵 臨井 留吉
▲負傷者
大阪府北河內郡 上等兵 林田 勝雄
大阪市東成區猪飼野町 上等兵 黑川 忠良

▲帽兒山、戰死三名、戰傷死一名、負傷三名▲通溝、負傷三名▲計十名

帽兒山の死傷者

【平壤電話】七日拂曉帽兒山の戰鬪に於ける我軍の戰死傷者氏名左の如し

舊の端午の節句

けふは舊曆の五月五日―端午の節句です、內地でしたら坊ちやん達が大威張りの日ですが、朝鮮では主として女性が喜ぶ日で、家庭では蓬餅など御馳走を澤山つくりお祝ひすると同時に菖蒲の根を髮に挿み菖蒲湯につかつてお山のぼりをします、お山には例の高いブランコを設けて一日お友達と樂しむのですが、この鞦韆は今から千數百年も昔、新羅の文武王時代からズツと續いて來た古い〱行事で何でも時の明星が朝鮮國太后のため宮中の後園にブランコをつくり高く上つては遠く街の模樣を見せたのがそも〱のはじまりだと傳へられます

局子街に向ふ 我連絡兵襲擊さる
二名卽死三名負傷
殘る二名で賊を走らす

【間島特電】八日午前七時半頃百草溝移動○○隊の某原軍曹外七名は搬運轉手の操縱する軍用トラックで局子街へ向ふべく延吉途中の百草溝より約二十名の兵匪より一齊射擊を受け三浦一等兵が卽死の重傷、運轉手は左足膝下に貫通、引續き推進轉手も左手に貫通銃創、その他同乘の者は悉く重傷を負ふ…しかゝつたところその附近に待伏してゐた約二十名の兵匪より一齊射擊を受け三浦一等兵が卽死の重傷、運轉手は左足膝下に貫通

依田○團重藤枝隊 戰死傷者十七名

【羅南】五月十九師團司令部着電によれば、依田○團重藤枝隊は去る三日寧古塔の東南京城一帶に蟠踞する約千餘の兵匪と交戰、これを潰走せしめたが、その際遺棄した屍體六十、馬二十あり、迫擊砲彈、小銃および同彈藥等若干を鹵獲したが、わが軍も左の如く戰死二名、重傷五名、輕傷十名を出した
戰死 步兵一等兵伊久美正一、同　舟山肖夫
重傷 步兵上等兵伊藤文夫、同一等兵帶金敏、同一等兵齋藤仁市、同落合正平、野砲兵一等兵立買有次
輕傷 步兵軍曹高野利治、同上等兵多賀京一、同一等兵宮古大吉、同山崎源之助、同志木美代治、同市岡八郎、同片田吟八、同原田健太郎、同二等兵小林勳三郎、同吉田市正、同淺香喜子治、野砲兵一等兵相澤長市

千餘の敵を擊破 寧古塔附近の激戰
依田○團重藤枝隊

國境○○隊補充に 龍山、平壤より出動

【朝鮮軍司令部發表】鴨綠江對岸方面の狀勢急迫のため三日午前九時半龍山より○○部隊○○中隊を始めとして龍山よりは四日東京○○部隊○○中隊及び○○中隊を出動せしめ鴨綠江を挾んで待機中であつたが五日夜に至り敵は一大活動を開始し六日以來兵匪漸次惡化しその害鮮內に及ばんとする形勢にあり依て待機中の前記部隊は國境○○隊と協力して六日より一齊に鴨綠江を渡河し目下砲火を交して敵の殲滅を期し激戰を極めてゐる

稻荷社大祭

京城神社攝社南山稻荷社では來る十二、三、四の三日間恒例の大祭を催すこととなつたが夏祭りとして賑はふことであらう

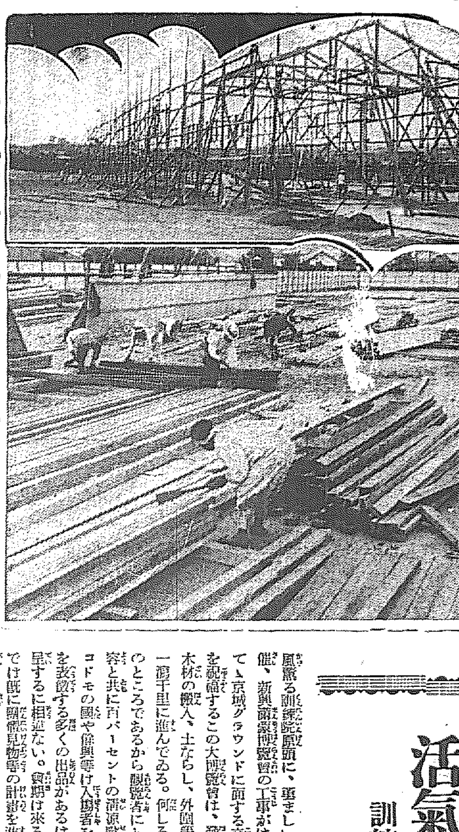

新興滿蒙博の工事進捗

絶大な前人氣 活氣横溢の工事場
訓練院原頭に勇ましい槌の音
本社の滿蒙博會場

風薫る訓練院原頭に、勇ましい槌の音が響き渡つて、近く一大城郭が出現しやうとしてゐる、本社主催、新興滿蒙博覽會の工事がはじまつたのだ、會場はみどりの獎忠壇公園に近接し、電車路を臨んで京城グラウンドに面する交通至便、眺望展闊な地域である。新興滿蒙の實狀を紹介し、その前途を祝福するこの大博覽會は、趣致と共に全鮮的に活氣を與へてゐるが、會場は數日前から活氣横溢し木材の搬入、土ならし、外廓等から、既に本館、事務所の建築にかゝり、勇ましい槌の響きで工事は一瀉千里に進んでゐる。何しろ會場は一萬六千坪に亘る平坦地であり、京電軌道に隣接する交通至便のところであるから觀覽者にとつては絶好の場所柄であり。滿蒙本館及び內鮮の特設館の充實せる內容と共に百パーセントの滿蒙設備を施して盛夏の京城に溌剌清新の活氣を吹き込む計畫である從つてコドモの國や餘興等は入場者を施して充分に滿足せしめる計畫であるが一方軍部方面からは軍國日本を表徵する多くの出品があるはずであり、また本館以外の各種特設館によつて會場は燦然たる輝きを呈するに相違ない。會期は來る七月廿一日から九月八日まで五十日間に亘るのであるが、鮮內各地方では既に觀覽見物等の計畫を進めてゐるところもあり、鐵道當局でも地方觀客の大量輸送について便宜を圖るとにもなつてゐる。何せ朝鮮博覽會以來三年間、不況に喘いで不活潑であつた景氣挽回の意味に於てもこの新興滿蒙博は全鮮的に注意を喚起しつゝある

殺された獨人 死體が不明
彈痕のある服發見
―計畫的犯罪か―

【間島特電】龍井居住の天主教神父獨逸人林敎範＝鮮名(こ)は去る五日延吉縣敦教村敎會安神父の計に接し同日八時頃乘馬にて五虎頂子鄕にさしかゝつたところ同時に其附近にあつた系統不明の匪賊數名に狙撃射殺された疑ひあり目下日領警察當局にて犯人搜探中であるが、しかし事件は同氏が當日着用してゐた敎服に三發の彈痕が止められ、その附近の山道から發見され大騷ぎとなつたもので肝腎の死體は未だ見當らないといふ怪奇たつぷりの事だけにいろ〱の憶說を生み、一說には馬賊共匪等が早くも驅逐調査團一行の間島入りに傷を受けたが、當時比較的輕傷であつた栗原軍曹、伊藤、中平兩一等兵は敵の十字火を浴びつゝ彼等の集團に突擊、敗走せしめた上に、中平一等兵は直に百草溝の本隊に報じたので移動○隊は午前十一時半、時を移さず現場に出動、一方この報を受けた局子街派遣隊本部よりも、機關銃○○隊が出動したなどを聞き込み何らかの爲めにした計畫的犯罪ではないかとも見られてゐる

間島の部隊に 慰問金一萬圓
鮮內各官廳で醵出
總監から軍に贈る

朝鮮半島として多大の關心を有する間島方面に派遣され間島琿春地方に於て匪賊の討伐治安維持に當りつゝある我が軍に對し先般來朝鮮總督府に於て熱烈なる後援の議を進め本府並所屬官署職員有志を代表し今井田政務總監より前記趣旨に依る慰問後援の辭と共に金一萬圓を要國部に寄託せられたので要國部長兒玉少將はその厚志に感謝すると共にその芳情に酬ふべく目下努力中である

全鮮にわたる 僞造團掃蕩されん
首犯者咸北で逮捕

今年一月上旬から今日迄府內各所は勿論全鮮一帶に亘つて五十錢の僞造貨幣續出し全鮮各警察署は躍起となつて犯人搜査に懸命となつてゐるが未だ杳として犯人の所在をつきとめることを得ず當局の苦心もやゝ水泡に歸した形であつたが、たま〱首犯者が數日前咸北警察部員によつて逮捕されこゝに約半歲、半島を荒しまはつた貨幣僞造團一味の正體が漸くばくろされんとしてゐる

咸北の山奥で 巧みに鑄造
一味全鮮に十二名

數日前咸北警察部員が○○地(特に秘す)を巡廻中一名の鮮人を發見、擧動不審なる朝鮮人を發見、引捕へ取調べてみると同人は住所不定金龍彰(こ)といへる者で同人の懷中から五十錢の僞造貨幣數十圓發見されたので更に追求すると金龍彰こそ十二味からなる僞造貨幣團を組織し人里離れな咸北の山奥に僞造所を設け巧みな器械で一日約五十圓から僞造貨幣を製造しこれを全鮮各都市に散在する一味十二名にある種の手段で輸送してゐたもので同人けも早觀念したものか一味十二名の氏名を白狀したので咸北警察部は全鮮各署に手配した、一味十二名中、中堅となる某々等二名は既に府內に潛伏してゐる模樣であり、本町署では朝來から大活動を開始してゐた

森永ミルクココア

新兵さん 二千六百名
二十師團各部隊に入營

二十師團の新人營兵第七十八、七十九兩聯隊の約九百名は臨時列車で九日朝七時二十分龍山驛着、第七十七聯隊(平壤)約五百名は第

琿春派遣部隊 五百の敵を擊破
激戰數時間に及ぶ

【羅南特電】七日大谷琿春派遣隊長の率ゐる部隊は東崗子、密江河方面に於て五百の敵と遭遇し激戰數時間の後敵は多數の死傷を遺棄して大荒江方面へ潰走、我が軍は急追中なる旨八日十九師團司令部に通電があつた

大阪 名物 リンゴカステラ 中田堂

本町署けふ 一齊家宅搜査
駒田氏事件

前京城府警察係長駒田德三郎氏にかゝる收賄嫌疑事件に關する本町署の八日の活動は前日來から留置した駒田氏外七名の一齊家宅搜査を行つたのみで午後二時までには何等の進展もみせてゐない

赤十字社の 救護班凱旋す
今夜龍山出發

去一月七日龍山衞戍病院に着任してより幾多の功績を殘した赤十字社龍山支部編成の臨時第五赤十字社救護班加藤秀雄氏以下廿五名は目出度くその任務を了へて八日午後九時十分龍山發列車で晴の凱旋をなすこととなつた
五列車に客車五輛増結して九日朝六時十分平壤着、第八十聯隊(大邱)二百六十二名は第十九列車に客車一輛増結八日午後十一時大田着の豫定である

オール京城軍 編成さる
先づ關大と一戰

京城實業聯盟では今夏催される全國都市對抗實業團野球大會朝鮮豫選に全京城を代表するチームとして過般リーグ戰に優勝の鐵道チームを主として左のメンバーでオール京城チームを編成したが、まづ最初の腕試しとして目下來征中の關西大學と九日午後四時四十分から京城グラウンドで對戰することゝなつた
▲投手 安田(鐵道)吉田(鐵道)萩尾(府廳)橋本(京電)
▲捕手 湖口(鐵道)咸(遞信)
▲一壘手 柳(鐵道)
▲二壘手 生乃(鐵道)西村(鐵道)
▲三壘手 長谷川(鐵道)佐武(遞信)
▲遊擊手 岡井(鐵道)鈴木(殖銀)
▲左翼手 千田(鐵道)李(殖銀)
▲中堅手 櫻井(鐵道)
▲右翼手 白石(鐵道)松本(殖銀)杉浦(鐵道)

▲蠅ばかりでなく どんな 虫でも わけなく全滅
今津佛國理學博士發明 人畜無害
イマヅの 蠅取粉を 備へて置かぬと 急場に 困ると どなたでも 申されます
ニセ物あり イマヅを 御指定を
專賣特許 イマヅ蠅取粉 人畜無害
イマヅ芳香油 便所くさみ止
▲芳香を發し ▲臭氣を止め ▲ウジの發生を防止す
◎南京虫は噴霧器又は霧吹でカケると即死し、わけなく全滅す
▲便所又は、不潔の場所へマカれよ！
▲大掃除には衞生上、床の上床の下に、是非マカれよ！
專賣特許 效力＝カンフラ油 片腦油の數倍
本舖 大阪大仁本町三 今津化學研究所
▲農作物の害虫驅除劑 (人畜作物に無害)
イマヅ殺虫劑 ▲果樹 ▲蔬菜 ▲稻作 其他農作物の害虫驅除劑
◎殺虫、刺戟、忌避の三大效果を兼備す
▲庭木、盆栽等には簡便な家庭園藝用イマヅ殺虫劑別にあり
蚊とりには 蚊とりの王様！ イマヅの蚊取線香
▲面白いほど蚊が落ちて人体に害のない唯一の專賣特許品
(到る處の商店に有り)
人畜に少しも害なし
イマヅ蚊取線香 人畜無害
Y3-7.5

婦人と家庭

一生一度の結婚も精神病血統から破る

そんな悲劇も解つて見ればなくなる

（三）京城帝國大學教授　久保喜代二氏談

精神病の原因殊に遺傳關係に就て申述べます。春になりますと精神病者が増して來ると云ふやうに思はれて居りますし、又精神病院の入院患者の統計などから見て確にその數が他の季節より上つて居ります。併し春から夏の陽氣が精神病を起すものではないのであります。春になつて精神の異常者が増して來るやうに見えますのは從來極く僅ながら異常を呈して居つた者が此の氣候の變り目に當りて增惡するからであります。多くの場合病氣は已に數箇月前、或は數年前に起つて居るのであります。精神病が新しく初まるのは**一年中の**季節を通して何れの季節が多いか少ないかと云ふやうなことはまだよく分つて居りませぬが著しい差がないやうであります

從來精神に異常を多少なりとも持つて居つた人はこの際それが明瞭になつて來る可能性があるのであります精神病患者が新しく増したのではなく精神病が此季節において惡くなるのが目立つて來たと云ふことになるのであります

精神病が今迄なかつたのが初まると云ふことゝ季節との關係は左程密接ではないやうに感ぜられるのであります。世間で單に氣狂ひである、精神病者であると云ひますがそれは決して一樣な物ではありませぬので極めて多種多樣の精神病が存在して居ります。症狀も無論違ひますし原因も著しく多種多樣であります。一々の原因を診察する譯には參りませんが、能く世間で精神病は遺傳に依て起るとか云ふ風に考へられて居りますのでさう云ふ考へを新聞や雜誌に

時々見る　此の問題はさう簡單なものではありませぬ吾々は常に何事かが起きると其原因を何處かに求めやうとして止みません。何にか原因らしいものを見付けないでは居られないと云ふ氣持から、本當の原因が分らぬ場合には動もすると遺傳だなどゝ云つて逃れる傾向があるのです。精神病の場合においても從來遺傳と云ふやうなことで片付けて來たのでありますが併しながら研究が進むと精神病の遺傳と云ふことも決して簡單なものではなく

寧ろ遺傳と云ふことを從來餘りに重要視し過ぎたと云ふことが明になつて來たのであります勿論精神病のなかには遺傳と多少とも關係あるものと全然關係がないものとありまして遺傳によると從來思はれて居たものに於ても遺傳の關係が普通考へられて居るやうな簡單なものではないのです。遺傳と關係があると思はれる精神病だけに付て統計を取つて見ましても其

遺傳關係は普通精神の健全なる人に於ける遺傳關係と殆んど差がないのであります。この點から見ますと隨分澤山ありますがそんなに澤山あるものではありません。各國各地方に依りまして多少の差違はありますが人口千人に付きまして二三人の割合で甚だ少ない數なのであります

無暗に減ると云ふやうなことはないので何時も同じやうな割合であります。人口に對して同じやうな割合であることが不思議と云へば不思議なのであります

無論是は遺傳に依て起る精神病を除いた數でありまして遺傳に依つて起るやうなものは年々歳々一日一日と增して來るものでありますそれで遺傳は誰れでもあるに拘らず或ものは病氣になり或るものはならないと云ふことを以て見まして精神病の發病には遺傳關係だけでは

不十分であつて他に重要な原因があるのは明なことで、精神の健全な人でも他の原因が加はらなくては精神病者になりませぬが、精神病者になる可能性を持ちますと他の原因で精神病者になりますが其原因は今日學界の研究問題であります確定して居りません今日に於て遺傳と云ふことが大いに關係しますが遺傳分子だけでは發病しないと云ふことを知り得たのみです

それでよく結婚の時などに精神病の血統があるかないか調べるやうですが參考のために調べるのは結構ですが或る場合にはなかなかそれが有力なる役目をなしまして折角の良緣も精神病の血統で

破壞されるやうな場合が少なくないやうに思はれます。これは學理的にも實際上にも何等根據のないことです、精神病の遺傳は稀薄でもある唯其濃厚であるか稀薄であるかと云ふ點に於て違ひがあります遺傳分子があつてもそれだけでは發病しないのですから縱へ家族的に精神病者があると云ふことを以て緣談をそれに照してやると云ふやうなことは甚だけしからぬことであります

或る特別の場合について見ますと親が精神病の遺傳を持つてゐればその子供は明に精神病になつたとする譯ですから注意する必要は無論あります。その子が性格上立派であり圓滿であれば少しも心配はありませんその子が生れながら神經質であるとか性格上に調和を缺いて偏頗で普通の子供にくらべて違つた點があるやうな場合には親としても家族としても十分警戒する必要があります

只今迄の研究によりますと遺傳だけでは發病しないが遺傳が濃厚に存在してゐる場合はその人の性格にある程度迄反映して來ることが知られて來て居るのでありますが、遺傳の分子だけでは發病するものでなくよし遺傳があつても他の原因がない限りは發病しないものです。併し遺傳が濃厚であると他から加はつて來る原因が僅であつても發病する危險が他の人にくらべて大きいと云へますから其點は警戒する必要があります

又結婚の場合に於いても本人等の精神病の發病より寧ろ二人の間に出來た子供について考へる必要があります兩親二人とも濃厚なる遺傳を持つてをり其れが兩人の性格に反映してゐるとすればこの兩人間に生れる子供は可なり著しい遺傳があると見なければなりませんので發病の危險は更に大きくなるのであります。これは配偶者選擇の際に最も顧慮すべきことであります。とにかく遺傳と云ふものに就て從來の妄斷を捨てることを希望します（つゞく）

バスと專門學校生

消費生活者は苦痛

だが各都市に比較すると京城は安い

京城府營乘合自動車に關する今回の改正規定中、回數乘車券の料金の後納を認め通學乘車券の發行を許した事は當局の英斷であり、府內の交通と府民の便益は多大なものであるだらう。併し通學乘車券の使用者の中から專門學校、大學等の學生を除外したるは意外のことである。從來學生が汽車・電車・聯絡船等に於て凡て學割な料金の割引を受けて居るのは學生々活が親から學費の支給を受けつゝある消費的生活である點に依する。然るに今回の通學乘車券の發行を認め且專門學校程度以上の學生の使用を拒絶せる理由は那邊にあるかと云ふやうな質問の聲が一部に起つてゐます

各都市より安い料金

府當局者談

右に就いて乘合自動車の規定改正に關し府當局者の言葉は

從來第一條に府の乘合自動車に乘車するものは料金を支拂ひ乘車券を受くるを要すと規定せられてゐたが、この**規定**は現金前納を原則とするものにてこれに對して、ある範圍を限つて、普通料金の如く料金の後納を認めよといふ一般必要があつた理である今回この要望に副ふため又事業經營の成績を考究して第一條に但書を加へ、官公署又は之に準ずるものに付ては回數乘車券に限り料金を**後納**せしむる事を得としたのである、この事に關しては好評を博して居るやうである、次に通學乘車券の發行を認め、その使用者は中等程度以下の兒童生徒を主にして、專門學校大學等の學生をこの恩典から除外したのは一部に反對意見もあるやうだが現在の所如何ともなし難い。第一乘合自動車は同じ

民衆の交通機關である、電車などに比較するとその收容力は著しく劣るものである、現在府營バスの車數は四十八臺であるが平均四十三臺が運轉されて居るのである而して一臺の收容力は小形は廿三人大形は三十二人である、かく收容力の小なるバスが通學乘車券の使用範圍を專門學校程度

以上に擴張することは現在不能である。第二に、府營バス經營上からもこの事は止むを得ない。現在京城の乘合料金を內地の主要都市の料金と比較して見るに

橫濱は	均一	十錢
大阪は	一區	六錢
名古屋は	均一	七錢
神戶は	一區	六錢
京都は	一區	六錢

である。東京は一區五錢であるが平均七錢八厘に當つて居る。これ等に比較すれば京城は均一五錢にてしかも乘換券まで

交付して居るのであるから、その料金は頗る安いと云はなければならない。從つてこの料金よりも安い通學乘車券の使用範圍を專門學校にまで擴張することは現在府の經濟上財政上からも不能である

オ猿ノ喜々坊

リンゴノタネノ巻（二）

文　岩本善作
畫　岩本正二

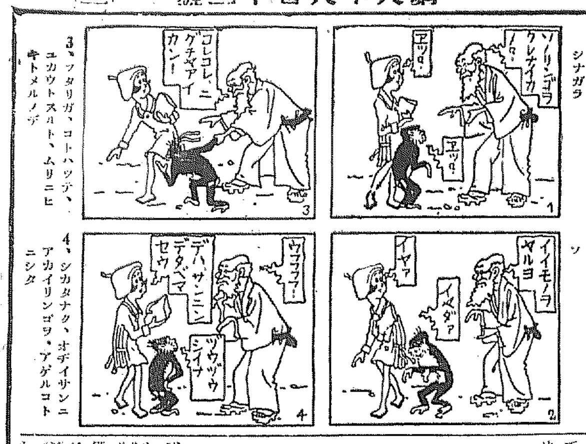

1、ヨビトメタノハ、シラガノオヂイサンデ、ニコニコシナガラ

2、フタリノモツテヰル、リンゴヲワケテクレナイカ、トイフ

3、フタリガ、コトハツテ、ユカウトスルト、ムリニヒキトメルノデ

4、シカタナク、オヂイサンニ、アカイリンゴヲ、アゲルコトニシタ

保姆に適するかどうかを見る

―希望者の多い―中央保育學校を覗く

綠の木影が懷しまれる丁目ヶ洞の一角で幼き日の思ひ出を誘ふオルガンの音と鼻唄に遊せぬ可憐な子女の聞きなれぬ歌聲に惹かれて中央保育學校を覗いてみた。同校は朝鮮人女子に兒童保育に關する專門知識技能を授けるを本旨とし昭和五年より現校長和田道氏の個人經營にかゝるものである。主として女子高等普通學校卒業生を入學せしめ、保姆として必要なる幼稚園の理論及び實際保育等に付擔進し、一箇年の修業期間に於て仕込む。そして卒業後は京城府內は勿論朝鮮全道に亘り各地の幼稚園及び普通學校に職を得て兒童保育の實際に當るわけである。同校和田氏は語る

現在生徒は百名餘りまして附屬中央幼稚園の兒童と同數で兒童一人に生徒一人がついて實習を兼ね責任を以て保育の任に當つてゐます、彼女等は多く十九歳から二十一歳で結婚するまで家庭の經濟を救けるために働かうといふのです入學希望者は澤山ありますが此處では單に成績が良いといふだけではゆかずむしろその人の性格が保姆として適するか否かについて診斷しなければならないのです。朝鮮婦人も現代の若い人々は隨分各方面に發展してきまし

今の音樂 ものがたり（二）

莊重なる憂鬱？

抱いて死にましよ白小袖

街・街の音樂はかたる

牧歌を追ふて諸國を放浪し肥を射つて飢をしのいだ狩獵時代にも平和で豐富な地に定住して農耕に從事した農耕時代でも、資本主義華やかな機械文明の騷々しい今日でも、歌は集團となつて仕事をするのに必要なものである。この爲に器樂と聲樂が生れ、その時代その時の生活にピッタリ合ふ伴奏として、女の持つソプラノやアルトの聲と男の持つテノールやバリトンやバス等の音域と音色で晴れやかな感じ、力強い感じ、莊重な感じ、悲鬱な感じを巧みに現はして、うつとりと心を慰めるべく音樂が生れたのである

或者は言ふ。音樂は物理的大衆性を豐富に所有してゐるから社會的生活伴奏の藝術として階級性を具備しなければならぬと

だが今は何と言つても大衆時代で普通も小唄の全盛時代である。だから本町を、そゞろあるいても、

ソナタとか、シンフォニイ、マーチ、メヌエット、マヅルカポルカ、ガヴォット、タランテラ、タンゴ、ジャズ、ハンタジア、セレナーデ、バアカローラ等はあまり聽かれないで、肉彈三勇士とか、夜霧の港とか、さらば上海、風も吹きよで

女給君代、柳笛を吹く女、金色夜叉、街の灯等が道行く人の心をやんけりと捕へてゐる

樂器店を訪れて見ると、硝子窓の中には絃樂器のマンドリンやギター、バンジョー、ヴァイオリン、チェロ、コントラバスや吹奏樂器のクラリネット、オーボエ、ワリエート、コールネット、トロンボーン、アルト、トランペット、バリトン、バース、サキソホーン、トライアングル、タンボリン、カスタネット、シンバル、シロホン等は淋しくなつて、賣行きの面白くないのを歎いてゐるが、小唄レコードはいとも華やかに賣れて行く。主人は言ふ

『今一番よく賣れますのは柳笛を吹く女と金色夜叉、さらば上海等です。それに抱擁ひの一夜は大もてですな』

柳笛を吹く女

水の面に花描きて散り行くは女心

あゝ春は來れど歸らぬ昔

金色夜叉

散れば返らぬ花嫁すがた二度と女に生れぬやうに抱いて死にましよ白小袖

抱擁ひの一夜

今日もマストの上に唄ふは戀の唄よ

紅い夕陽の洋に想ひ出すはあの娘よ

星の數ほどある女の中で波の數ほどある男のなかで

想ひ合ふ二人あゝあの娘よ

歌は映畫と共に時代の反映である今京城の人々の口に歌はれ、心に想はれるこの二三の歌を想ふ時、昨日まで灰色の生活に憂鬱になつた歌を愛好したのが、今日はもう何時までも經つてもクサクサの生活を逃避する事が出來ないので、諦めか、夢にしろ光を求めるかの二つの願ひの心となり、新浪漫的な憧憬れの氣持ちになつてゐる

努つて戰爭樂から浪漫樂にと發達した音樂界も今は經濟的の眼目を受け、人々も單純を愛好すると共に、再び單音樂に還つて來た事は今日の生活の如何なる方向にあるかを物語つてゐるものもある

此れからお困りの脂肪性のお化粧

これから暑くなるに從つて脂肪性の御婦人は化粧崩れがし易くなりその處理にお困りのお方が多くなると思ひますから脂肪性の方の化粧法を述べてみませう

一、洗顏―化粧石鹼で用ひるがよろしい、又一週間に二三度位蒸タオルを顏に當てゝ毛穴を大くし、蒸後は洗顏用クリームを塗布して充分にマッサージをして皮脂を可及的速かに除去する事をお進めします

二、化粧水―濕化粧の場合はグリセリン性のものがよいが、なるべくグリセリンの少い胡瓜水へチマ水など植物性の輕いものがよい

三、クリーム―脂肪性の方は化粧くづれし易いから濕化粧はなるべく避けた方がよろしい、それ故油性クリームの必要は少いでせう、用ふるならば脂肪の少いもの、普段にはバニシングクリームが最も適當して居ります

四、白粉―濕化粧が是非必要な場合は化粧でクリームの上に直ぐ粉白粉をはき込みそして練白粉を刷毛で塗布し粉白粉で仕上げますと割合に化粧くづれが防がれます、尚又この場合は洗顏の代りに洗顏用クリームでマッサージして置くと一層效果的であります

脂肪性化粧にはバニシングクリームと粉白粉がよろしく粉白粉は是非肌色がよろしい、白色は化粧くづれが餘計に目立ちます

清楚な夏のイヴニングドレス

最近パリにて、今夏の流行に投じた婦人服の一つの輪廓です。夏の夜に適しい婦人のイヴニングドレスとして如何にも淸楚な感じを與へるではありませんか

盛花に現はす初夏の氣分

大日本花道協會々員　小原流　牧原一革

單作りの花菖蒲五本を主に、長短を見せて挿し、調度に中間に紫陽花三本、客位に添のすかし百合三本を用ひたものでございます。花器はナマコの一尺二寸位の古銅形。菖蒲の白、紫陽花の淡紫、すかし百合の赤が、水盤の緋色にうつつて、ゆつたりした調和のよさ、そこにすがすがしい中にも云ひ知れぬ豐かさを持つ、初夏の氣分を出した積りでございます

紙上病院

トラホーム

（問）徵兵適齡で檢査に合格の上は幹部候補生志願をしようと思つて居りますが、結膜炎の者、又はトラホームの者も合格出來るでせうか、トラホームは輕度のものです御迷惑でせうが調査の上御教示下さい（幹部候補生志願者）

醫學博士　早野龍三

（答）輕い『トラホーム』は合格出來る相です。併し『トラホーム』はたとへ輕くとも他に傳染の危險があり又放任して置くと次第に重くなり遂には視力にも障害を及ぼして來る恐がありますから自他の爲め是非早くお治しなさる事をおすゝめ致します

近視眼

（問）私は〇、一の近視ですが、なほる方法があつたら御教示下さい。又近視は眼鏡を常用かけた方がいゝのでせうか（S・O）

（答）近視を治す方法はありません。視力〇、一の近視は眼鏡を常用せらるゝがよろしい

星眼

（問）十五年前、星眼を如何にせばなほせますか御教へ下さい

（答）古い星眼は中々なほりません。星が餘り目立ちて容貌を損する樣なら入れ墨をして貰つたらいゝでせう。人に目立たない程度の淡い者で視力が悪いといふのであつたら眼鏡をかけるといゝ事がありますから專門醫に見てお貰ひなさい

十二日小供の日

メソヂスト日曜學校で

京城旭町二丁目メソヂスト教會日曜學校では來る六月十二日（日曜日）に例年通り『小供の日』として特別の集を催す。此の集りは特に小供が主となつて働き、愛の業を行ふ日として、當日少しづゝ持ち寄つた花を持ち病院や病家の人々の家を見舞ひ日頃學んで居る愛の業を小さいながら實行するもので當日のプログラムは左の如くです

奏樂、讃美歌（よろこびもて）聖書朗讀、祈禱、獨唱、遊戲、歌、お話、歌、お話、對話、獨唱、致詞、讃美歌（小さきかごに）嬰兒科卒業式、獻金、報告、讃歌（ちゝみこみたまの）主の祈り

本社特選　圍碁對局（12）

先番　中村勇太郎（三段）
坂口常次郎（初段）

れノ十九
つノ十六
いノ一
つノ十九
ヘリ五

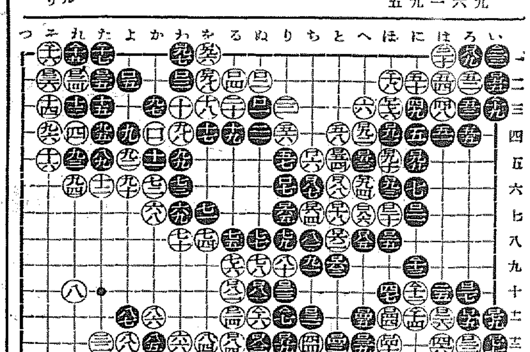

二二一ツグ
二二三劫トル
二二五手終り
白　九目勝

對局者の感想

黑曰く　この碁の敗因は白に八二、八四と圍はせたので重なる失策でした。

今日のメモ

▲……そろそろ夏帽子の季節になりました。昨年の麥藁帽子で捨てるに惜しいし、被るには體裁が悪いと云ふやうな場合に、家庭で洗濯して立派に、しかも手輕に若返りさせる事が出來ます

▲……丁寧にする時は帽子のリボンを取りはづしますが、面倒な場合にはそのまゝリボンを汚さないやうに注意してやればよろしいのです

▲……先づ夏蜜柑を二分厚み位に輪切り、それで帽子の麥藁の部分をむらなくこすり、淸水で固くしぼつた手拭でそれを拭きとり、陰干しますと、すつかり汚れがとれてきれいになりますこの方法で度々手入れをしますと一夏一個の帽子で間に合ひます

▲……生にしんは今が盛りの季節ですが、生にしんの腹の中にある生數の子の味もまた格別です。たゞこしらへ方が惡いといけませんから、まづ腹の中の數の子を出して強い鹽水に二三日つけておくとかたくなりますから、これを眞水にさらしてよく鹽をとり醬油とかつを節をかけてたべると鹽かづの子や干し數の子とはくらべものにならないとてもおいしい味にいたゞけます又これを鹽につけ箱の中に入れておくと大へんおいしくなります

降るかと見れば照る

近頃のお天氣

◇……ボツリく降るかと思へば雲の切れ間から明るく陽がさす。きのふけふのお天氣はヒステリー女のやうな變調子だ

◇……これは天津の南方にある低氣壓と北海道から日本海上に擴つてゐる高氣壓とがお喧嘩してる關係から全鮮島はその高低兩氣壓の間に送りてゐるためで、まだ北支那の低氣壓が動きさうもないので明日も曇りがちな天氣がつゞくと豫測されてゐる

便秘に
ミレバール
無色無味無臭の小錠子なれば婦人小兒と雖も服用し易く、尿の着色其他の副作用なき安全確實にして安價なる下劑なり。
服用後五乃至八時間にして自然の如き爽快なる便通あり。
常習便秘、便秘に由る頭重及逆上。
用量　一回一―三錠　一日三―五錠分服
二〇錠入　二五錢　五〇錠入　五〇錢　一〇〇錠入　八〇錢　五〇〇錠入　三圓五〇錢
（粉末・散劑アリ）
（多數醫家の文獻贈呈）
製造發賣元　Ⓟ　大日本製藥株式會社　本店・大阪　支店・東京

薫風や
朗らかなこと
明治ミルクキャラメルの味にも似たる哉
明治ミルクキャラメル
正價　大 8錢　小 4錢
明治製菓株式會社

謹告
毎々御引立を蒙り有難く厚く御禮申上ます就きましては今般端午の節句を利用し炊事場の修繕致し度く明九日より十二日まで四日間臨時休業致し度く此の段謹告申上ます
六月八日
黃金町一丁目　雅叙園
お得意樣

朝鮮支那
おみやげ
海市商會
電本二五〇番

諸印彫刻
千代田號
京城府本町一丁目
電本九八七番

資本金壹千貳百五拾萬圓
橫濱火災
京城鐘路一丁目　支店

山口銀行
京城支店

長男南村昌儀豫て病氣中の處藥石效無く本日午前八時死去致候間此段謹告仕候
追而葬儀ハ九日午後正六時旭町三丁目護國寺に於て告別式相營可申候
昭和七年六月八日
京城府本町一丁目四九番地
父　南村規州
伯母　篠井襄佐
弟　南　秀昌
弟　同　易
弟　同　成
外　親戚友人一同

ツバメ石鹸
一個十錢
花王石鹸本舗長瀬商會

耳鼻咽喉科診察
京城府黃金町（電本六四二）
醫學博士　阪井清
自午前九時至十二時
自午後三時至六時

ランランポマード
近松里子孃

日銀利下影響

各種產業部門に 利下効果は期待薄 國內需要の減退で

【東京八日發電】今回の日銀の利下げの効果は產業界には餘り期待されていない今日輸出は益々不振を續け又國內の需要は極度に減退してゐるから日銀の金利が二厘位引下げられ假に市中金利がこれに追從しても產業界が此の資金を利用して活動を開始する如き機運にあるまいと見られる普通の狀勢下に於ては勸業的引上げの殆んど無效なる今日利下げが行はれると國內產業は活況を呈すべき筈であるが

一、世界不況による輸出貿易の減退
一、諸商品の世界的値下り
一、國內の經濟非常狀態の不安

等の理由のため事業家が安心して事業に當ると不可能なるために各種產業部門に於ても利下げ効果が殆んど期待されぬ

商業手形は桂內閣時代以來の低利率

【東京八日發電】日銀第二次利下げに於ける商業手形の日步一錢四厘は昨年正貨流出防止のために行はれた二回の利上げ前の狀態に戻る譯で日銀の金利としては桂內閣時代に一度あつた商業手形一錢三厘を除き最低に達したが最近の鐵鋼材料輸移の上に今回の引下げで此の傾向を助長して市中銀行のコール協定當座貸越の引下げに次いで預金協定預金利子の利下げも實現すべく一方には日銀制度改正案の融資通に依り外資のコストも引下げられ金融緩慢金利低下の傾向に拍車をかけ未曾有の低金利時代を現出し第二次引下げに依り商業手形日步一錢二厘が實現するかも知れないと見るものもある

今次の日銀利下は大藏當局の差金か

【東京八日發電】今回の利下げにつき一般の世評は大體その時機を得たるものとしてゐるが金再禁止後日銀當局者が政界の要望に反し高橋藏相の他につきデフレーション政策を探りインフレーション政策を防止してゐた點から察し今次の利下げは日銀當局の發意ではなく大藏省方面の意向を受けその意を迎へたものと見らる何れにするも最近日銀の獨立性が消失ぎたることは時節柄嘆すべしとの聲が金融界の一部に行はれてゐる

市銀利下は不可避 郵貯利下說も有力

【東京八日發電】日銀は公定步合を一律に二厘方引下げ八日から實施することになつたがこれに伴ひ一般金利の趨勢はさらに助長され一般銀行の收益減少傾向を加重することゝなる結果これが對策として遠からず市中銀行の預金利下げが行はれるであらうとは金融界一般の一致した觀測で要は時期の問題に過ぎない、これとゝもに金融界では財界不安の一原因となつてゐる地方金融の安定をはかる方策としてこの際政府は郵便貯金の利下げを斷行すべしとの要望が高まりつゝあり政府もこれを考慮することゝなる模樣である

東拓が新京で支店長全體會議 積極的發展策協議

【京城八日發電】東拓では來る十二日より二日間新京に支店長全體會議を開き東拓の積極的發展策につき具體的に協議することゝなつた此の結果東拓は將來滿洲國政策の遂行機關を新京に設け各地に支店を增設し積極的に飛躍する根本方針である

米爲替市場 前日より安値

【ニューヨーク七日發電】大統領の議入案節名により七日の爲替市場は非常に軟調を呈し米貨は最終値三弗四〇仙と前日より三仙二分の一安を見せ、引後米、佛は遂に現貨輸出現送點を割つた

買上處分の特別委員 各方面より任命

【東京八日發電】買上米穀處分の特別委員會は目下東京中の開設法案實行規則發布されると共に官制により組織されるが今回は從來の型を破り日滿兩國關係、各省の外生系製品販賣に經驗ある者生系輸出商業より選拔して委員を任命する筈

麥作 七年度狀況 作柄は一般に良好 增收見込三分九厘

昭和七年の麥作狀況につき本府殖產局の調査によれば播種時天氣乾燥せし爲發芽遲延したる地方ありたるも十二月以降溫日續し生育順調に進みたるところ三月下旬以降氣溫の降下に依り生育大に抑制せられ一時は作柄を憂慮されたが四月下旬より五月上旬に全鮮に亘り潤雨を見生育頓に回復し作柄良好であると即ち六月一日現在に於ける麥作收穫豫想高は大麥八百五萬千四百八十七石、小麥百七十二萬二千百六十一石裸麥八十三萬六千七十一石合計千六十萬九千七百十九石で前年實收高に比すれば大麥は二十三萬九千三百六十七石即ち三分一厘裸麥は十七萬四百四十八石即ち二割九分六厘の增收を示せるも小麥は作付反別の減少に伴ひ七千三百二十一石即ち四厘の減少となり合計四十萬二千百八十七石即ち三分九厘の增收を示してゐる

鮮銀も利下 日銀利下に追隨し 八日午後二厘方引下を協議 實行金利は追隨難

日銀では七日、公定步合各二厘方引下を發表し、八日實施したが、鮮銀に於てもこれに追隨し標準金利各二厘方の引下を行ふことゝなり、八日重役會を開催して決定する筈であるが、これが發表實施は手續きの關係上四、五日後となる模樣である、而して右發表實施の曉は再斷日步の引下を見ることは當然であるが、一般貸出の實行金利には及ばない模樣であり、普通銀行に於ける貸出金利も低下しないだらうと見られる。即ち昨年十、十一兩月に於て行はれた鮮銀二回に亘る標準金利引上に際して各銀行の一般貸出金利は必ずしもこれに追隨せず、昨年十二月の預金利上もあり、一般貸出金利は相當に下廻つてゐる關係から右の如き觀測が有力となつてゐる、なほこの際預金利下は注目されるが

標準金利は二厘下 一般金利には無影響 融資金農村對策等 加藤鮮銀總裁語る

日銀利下げに伴ふ鮮銀の方針其他について加藤鮮銀總裁は左の如く語る

これから重役會を開いて協議する筈であるが、標準金利は大體日銀と同率の二厘下となり、勿論一般金利には及ぼさぬ一般貸出金利は相當下廻つてゐるから影響しないだらう

◇

本年の融資金融通についてはまだ何とも決めて居らぬが一步を誤ると銀行は損失を招くから本年は餘程愼重に取扱ふ必要があると考へてゐる

◇

最近の農村の困憊は餘程甚しいやうだが低利資金が影響してゐるともいへよう例へば水利組合の如きも豫定の收穫があがらないと直ぐに困れることになるが經濟政策は餘程徹底した所で自分も北海道でこの經驗がある、やらねば不可である

京城物價低落

(鮮銀調査)五月中京城卸物價指數は明治四十三年七月の物價を一〇〇として算出すれば一三七、〇六にして前月中に比し〇、七ポイントの低落を示した、騰落した主なる商品左の如し
▲騰貴 玄米、小麥、大豆、小豆、粟、綿絲、再製鹽、豆粕
▲低落 和布、支那綿、綿糸、生糸、木炭、小麥粉、砂糖、硫安、金物、板硝子、牛肉、洋紙、煉寸

東京公債市況

東京國債市場正午氣配▲甲號五分利九〇、六〇▲第三回五分利八八、三五▲一回四分利七六、八五▲二回四分利七六、八五▲廿二年もの九一、九〇▲廿八年もの九〇、八〇▲佛貨四分利二三五、八〇

今次利下は 實勢追隨 土方日銀總裁談

【東京八日發電】四、五月以來緩漫な金融界の實勢に追隨したもので一面將來の金融界指導の意味をも含んでゐる、資金利は低利策による事業界の首相離滅の見地から本年利下げをも考慮してゐるだらう

預金利下は避けられまい 菊本三井常務談

【東京發電】此の利下げの結果が直ちに事業に反映し好景氣を招來するとは言へないが市中銀行は之に追從して直ちに預金利下げをやるとも思はれぬと思はるる利下げは避けられぬと思はるる何れ其の時機は期末決濟後になろうし夫れ以前にコールの協定率當座貸越の利下げなどが實行さるるに違ひない

各方面の利下觀 低金利傾向を助長し 通貨膨脹に有効 黑田大藏次官語る

昨今融資が增加し金利が大部緩んで來たから昨年暮上げ過ぎた日銀の金利を適當の機とみて下げたまでだ、日銀制度、預金制度改正案と直接關係はないが、之等法案が通貨の供給、産業資金の放出等を目標とする金融經濟政策の氣運を作らんとするものなる以上今後低金利傾向を助長し通貨膨脹に役立たう

社團法人 對滿輸出協會 計畫進展す

過般開かれた各道產業課長會議の結果朝鮮商工事務所を朝鮮內に置き社團法人對滿輸出協會を新設する事となつたが各道の斡旋をまち來る七月二十一日迄に會員をまとめる事に決定商工會議所は本府直轄方費より補助金の額補給を受ける事となるべく從つて事業の着手は明年からとなろう

京城卸聯盟會 幹事會を開く

京城卸聯盟會では九日午後三時から同事務所に於て幹事會を開催するが、附議案「仁川に於ける貨物取扱の實情調査並に京仁間運輸改善に關する件」である

株式 鎭靜劑利下げに 恐怖人氣一過 後また大逆轉新値

前場 材料の逆調から急弱れ忽ち新安値を付けし折柄、偶來は昨夕發打的に日銀利下げ發表あり恐怖人氣漸く安落つ形で落勢々の相場も東新は一圓七十錢で始り、續いて東新は九圓下から上げ足を辿り三十四錢も復退しアト十四圓九折新九圓六十錢で引けた引際內地に三十四錢の小戻合に一圓七十付けたが新は東新の反撥振りにも倒ず九圓六、九圓七の步みから九圓七と不味に止めた

後場 恐怖人氣も利下げの鎭靜劑に一過の折柄、後場は東西の續いて總建足に東新百三十二圓で大新五十五圓三、朝新十九圓九と氣配的に寄り、續いてこの遊中心の浮動往來を重ねるものと見られる

株界 片言

果してどうなるとの云ひ知れぬ不安で列強當業場面を呈してゐた相場も朝來は抜け打ちの利下げで稍安緒の色をそへて來た

◇

金本位を離れた紙幣本位が我が現狀であり、インフレイション實行の前提を爲す低金利傾向釀成への政策的利下げであるとすると……突込過ぎの嫌ひある此處小々戻つてもよい順

◇

だが世界の現實を見よ、德政を希求する農民大衆のあえぎを正視せよ。こうした環境を見れば各國に比し一番反撥力の強い國民との遠擴さんの御託宣もどうやら怪しい

◇

この怪しい御託宣の主と德政にまつく自粛……とあつて見れば客觀的株式狀勢はなほも戻り賣りの指示する

◇

まづ此處來た戻り賣り時代か、だとしては目先の上騰は望まれぬ

積極買尙早 利下げ過大視は警戒の要

古日銀利下げは陰鬱に滿ちた目先觀の上に一抹の明るさをそへて來た事は確かだ

今議會に通貨管理日銀制度改正等通貨膨脹法案が議決されるのは日銀利下げは當然行はるべきであり國債の增發の上騰振りをそれを充分に暗示してゐたのであつた。然も昨日の後場は各市場共一齊に急落し、東新の如きは本年度の新安値を付ける等殆ど暗黑場面を呈したので殊に謹嚴中の利下げ發表となつた譯である。かくて米國の再惡化と共に致命的な材料を包蔵及購の裡にあつて一途に下向線を辿つた相場は前後の中に光明を見出した如くに一新轉を見るに至つたのである。けれども上述の通りに日銀利下共惡は財界にも相當織り込まれてゐるものだし相場としても可なり古くから云ひ古されたものであるからそれが爲めのものではなく好影響を受ける程のものではなく、期待出來得る底のものではない、待望的な政府の財經對策出動期待が充分に買はれてゐるのは否定出來ぬ。されば株界としても利下げを過大視して財界好轉と見るは認識不足と稱すべくそれに基いて積極買の方針を樹てるは愼重であるべきであらう

引戻しの順 逆張り効果的

農村の急速化は瀕死の一歩前まで近附き政府の財界救濟論と共に救ふための借金棒引論が直ちに相場の頭上を襲つて株式を一齊に崩落せしめたが、日銀利下げ發表され準備切下げ論が擡頭する等の好材料によつて危險は救はれたけれども相場は依然として不安の域を脫し得ない。かく實質の上に立つ相場としては目先の上騰は望まれぬ

期米 利下好感高から 投げと利喰の亂戰 波瀾後は地合靛り

前場 今朝は利下げをうけ東西好勢から一節十九圓九、中十九圓二九、先十九圓七と二十丁高とする者が多い爲め賣物殺到に三十五錢と更に新安値へ陥落なし買方と云ふ賣方は殆んど全滅の惨狀を呈したるが阪地が前日の下げ過ぎに依り手堅き商狀を維持するので買方の利喰ひ急ぎを喚起して忽ちで七十錢台に引返し商值が下げとなる前場の狀況は前日の下げ過ぎに依り手堅き商狀を維持するので買方の利喰ひ急ぎを喚起して忽ち七十錢台に引返し商值が下げ、

後場 前場利下げ好感高から投げと利喰の大波瀾展開の機先、後場は各地の商狀稍々亦復不勢をうけて當不中十九圓十四、先九圓九十九と小甘く、二節には九十七つけ亦復高氣配出りの商勢を見せるかに見られてゐた

錢と日先下げ一巡の商狀を呈し引際は再び二圓臺に復活しメ五十錢と後場を終つた

米界 展望

相場は下げ過ぎの反動と日銀の金利引下げに安値から約七十錢方引返したが、此の頃の人氣は政府の材料を皮肉に取扱ふ傾きがあるので此の思惑も信用されない者の相場から云へば

◇

聞く所に依ると阪地では堂島筋は待米不實れに傾いた所は逆さす買直して居る由、この不況深刻化の時米を窒に思惑するのは誰も嫌になるので待米筋が買直しをするのは當然た

◇

從つて上值は斯うした堂屋筋の賣直しに頭を押へられる事は止むを得ないのみか最早賣方といふ賣方は失敗してゲの音も出ない時であるる當分は賣方の天下かも知れないといふて政府の發表材料を皮肉扱

深追ひ一考の要

現在瀕規の材料に對する一般の人氣關係を解剖して見ると假りに羅い材料が現はれた場合はそれを好機に買進む者より寧ろその材料によつて吹いた所を賣らう待ち構へて居る向が多い現に政府が第三次五十萬石の買上を發表されたる時など思惑筋の賣物が集中して相場は花大綿合式に終り却つて怪落を誘致されて居り又七日大藏省が斷行せし日銀の金利引下げの如きも株式界では五六圓の商人氣であつたのが實際に立會ふて見ると反對に安く世間の消息を漸解に物語つて居るこれは要するに從來政府の發表材料を頼みとして買進んだ囲運が悉く失敗して居る爲めその材料を皮肉に取扱ふとする者が多くなつた結果で斯ふした人氣の際は強材料も効果は餘り期待出來ない代りに相場の原則から云ふと陰の極に近いたものと見る事も出來るのでこの上深追ひをする事は一考を要する

なほ戾賣方針

政府は益々インフレンション政策の前提として日銀の金利引下げを斷行した從つて連日不勢を辿りつゝあつた期米も今朝は稍小康を呈するに至つたが日銀の金利引下げとは直接關係のある株式界がその割して大引せし模樣である期米自身には餘りに買氣づかない點から見ると期米としてもこれを材料に未だ思潮的り活氣つかない點から見ると期米としてもこれを材料に未だ思潮的に買進みは無誘すべき必要のある事は明はれるのみかこれだけ世界的不況が深刻化し諸物價が低落するに一方と米では如何に一年草の米と雖も自然それに追從する事は止むを得ないのが依然戾り賣りの方が得策でないかと云ふ向が多くなつて居る

行過ぎの反動

今回の阪地安原因が滿に買方の背米で解合ひせし該派主力派先向米一派の買直しに依ることは勿論今朝阪地買方氏の入院に依る投げ退殘黨を制圧せさせる松本一派の買直しに依ることは勿論殘黨を防守せる松本一派の買直しに因るとに乘じ村岡區商等が突質的に損限したため忽ち恐怖的人氣を醸致して昨後場は遂に二圓台を下廻りして大引せし模樣であるそうしても前にも持米の賣行きが芳しくない所から吹値は何買ふ貰へるべく待ち構へてゐるので此遊行き過ぎの反動で多少引返すとしても大きなことは望み難しと云ふ人氣が濃厚であると

投物一巡出盡す

要すると云ふ者もある此の先限は爾來天候の快晴に依る極付悲觀又は政府第三次の買上げ發表等で一時は非常に買氣を洞載し相場は一圓以上の反撥を演出せしも其後持米筋の賣直しや天候の順調等に買氣抑止されて漸次軟調を辿れる折柄、株式安と相俟つて軟派の突貫的賣進みに買方も遂に堪り兼ねて投げ退く者又は金切處分等の賣物に拍車をかけて阪地は再び二十一圓台に崩落し當所も二十圓大關門を下廻りして九圓三十五錢と云ふ大暴落を出現し買方と云ふ買方は殆んど全滅の慘狀を呈したのである從つて相場は茲にアク拔けし一巡と共に買方の利喰急ぎも手傳ふて安値から約七十錢方の引返しを見たわけであるが此邊は軟派に於いて買直さんとする向きが多いので當分は浮動を繰返すのでないかと見られてゐる

取組高

八日前場までにおける當地主要株のうち百枚以上のものの建玉內容左の如し

東新 賣方百井二四〇、黃一四〇山口一〇〇、京證二五〇、松山二五〇▲買方古野二四〇、立山五五〇、京證一一九〇成吉一二〇、松山五七〇、古野一二三〇、立山六二〇
大新 賣方山口一〇〇、立山一三〇
拓新 賣方大林一〇〇、黃一二〇▲買方大林一〇〇、立山二〇〇▲買方大
東新 賣方各小口
山一五〇
蔡一〇〇、白井五五〇、黃一〇〇、德林一一〇、京證二六〇、松山一七〇、立蔡一二五〇、京證二七〇、古野一一〇

京城組銀 五月末帳尻 前年對比貸出激增預金激減

京城組合銀行五月末現在帳尻は預金七千五百七十五萬四千圓、貸出九千四百八十八萬七千圓で、預金は前年同期に比し七百五十二萬二千圓の激減であるが本月十五日現在に比すれば百五萬圓の增加を示した、而して貸出金は本月十五日現在より更に百十萬六千圓を增加し前年同期に比すれば一千三百九十一萬四千圓の激增となつた、內譯左の如し(單位千圓△印減)

五月末現在　前年同期增減

項目	五月末現在	前年同期增減
△預金		
定期	[illegible]	[illegible]
當座	[illegible]	[illegible]
特別	[illegible]	[illegible]
通知	[illegible]	[illegible]
諸預金	[illegible]	[illegible]
計	[illegible]	[illegible]
△貸出金		
證書貸	[illegible]	[illegible]
手形貸	[illegible]	[illegible]
當座貸越	[illegible]	[illegible]
割引手形	[illegible]	[illegible]
荷爲替手形	[illegible]	[illegible]
計	[illegible]	[illegible]

期米は 恐怖人氣緩和

期米も不振の一般利下げなる點がインフレイションへの前提と見なされ不安人氣を次第に緩和してヂリヾ反撥歩勢を見せてゐた。何分頻發惡に夢領してゐる人氣には利下げ等の小細工では動けない狀態にある

前日期末暴落時は擔保不足解消といふ決定的な不安材料を持つ期米市場ではあるが前日期米暴めと財界不安に徹底買六十万方の反落を演じた爲だけに利下げ斷行は、不安人氣に顯著に作用し今朝寄付けは左の如くである

	寄付	前比較
大阪	二二、一〇	二一高
東京	二二、〇九	一九高
仁川	一九七九	二二高

即ち各地とも二十丁方急反撥して始り、昨日來の恐怖人氣は漸次緩和され來るの形であつた

一般貸出金利の低下を見ないとすれば預金減少、資金過剩の現狀から推し當分問題になるまいと見られるが內地與論が從來の例である、因みに內鮮金利の開きは今回の利下前までは三厘であり、鮮銀が二厘方の引下を行へば三厘開きを保持することゝなる譯である

今日の市場 ——前日後場終値と比較——六月八日

株式(小甘)	東新 百二十八圓二	二高
	大新 五十五圓五	七高
	朝新 十九圓六	二安
期米(急反撥)	堂島 二十二圓一一	二二高
	東京 二十九圓七九	二二高
	仁川 十九圓四二	九高
商況(小甘)	綿糸 百十八圓九	一圓二高
	生絲 四十六圓六	
	砂糖 九圓三五	一高

株式(八日)

京取短期

銘柄		寄付	大引	高値	安値
朝取	前	[illegible]	[illegible]	[illegible]	[illegible]
	後	[illegible]	[illegible]	[illegible]	[illegible]
同新	前	[illegible]	[illegible]	[illegible]	[illegible]
	後	[illegible]	[illegible]	[illegible]	[illegible]
拓新	前	[illegible]	[illegible]	[illegible]	[illegible]
	後	[illegible]	[illegible]	[illegible]	[illegible]
鐘新	前	[illegible]	[illegible]	[illegible]	[illegible]
	後	[illegible]	[illegible]	[illegible]	[illegible]
大新	前	[illegible]	[illegible]	[illegible]	[illegible]
	後	[illegible]	[illegible]	[illegible]	[illegible]
東新	前	[illegible]	[illegible]	[illegible]	[illegible]
	後	[illegible]	[illegible]	[illegible]	[illegible]
安取	前	[illegible]	[illegible]	[illegible]	[illegible]
	後	[illegible]	[illegible]	[illegible]	[illegible]

限定と日步

銘柄	限定	日步	代引
朝取	[illegible]	[illegible]	[illegible]
同新	[illegible]	[illegible]	[illegible]
大新	[illegible]	[illegible]	[illegible]
安取	[illegible]	[illegible]	[illegible]
鐘新	[illegible]	[illegible]	[illegible]
東新	[illegible]	[illegible]	[illegible]
拓新	[illegible]	[illegible]	[illegible]

短期建玉表

銘柄	賣方	買方	建玉數
朝取	[illegible]	[illegible]	[illegible]
同新	[illegible]	[illegible]	[illegible]
大新	[illegible]	[illegible]	[illegible]
鐘新	[illegible]	[illegible]	[illegible]
拓新	[illegible]	[illegible]	[illegible]
東新	[illegible]	[illegible]	[illegible]
安取	[illegible]	[illegible]	[illegible]

	出來高	累計	建玉
短期	[illegible]枚	[illegible]枚	[illegible]枚
長期	[illegible]枚	[illegible]枚	[illegible]枚
當日	[illegible]枚	[illegible]枚	[illegible]枚

大株短期

銘柄		寄付	大引	高値	安値
大新	前	[illegible]	[illegible]	[illegible]	[illegible]
	後	[illegible]	[illegible]	[illegible]	[illegible]
鐘新	前	[illegible]	[illegible]	[illegible]	[illegible]
	後	[illegible]	[illegible]	[illegible]	[illegible]
日產	前	[illegible]	[illegible]	[illegible]	[illegible]
	後	[illegible]	[illegible]	[illegible]	[illegible]
東新	前	[illegible]	[illegible]	[illegible]	[illegible]
	後	[illegible]	[illegible]	[illegible]	[illegible]
日發	前	[illegible]	[illegible]	[illegible]	[illegible]
	後	[illegible]	[illegible]	[illegible]	[illegible]

大株長期

銘柄	前寄	前引	後寄	後引
大株	[illegible]	[illegible]	[illegible]	[illegible]
同新	[illegible]	[illegible]	[illegible]	[illegible]
日產	[illegible]	[illegible]	[illegible]	[illegible]
同新	[illegible]	[illegible]	[illegible]	[illegible]
郵船	[illegible]	[illegible]	[illegible]	[illegible]
同新	[illegible]	[illegible]	[illegible]	[illegible]
鐘新	[illegible]	[illegible]	[illegible]	[illegible]
同新	[illegible]	[illegible]	[illegible]	[illegible]
日魃	[illegible]	[illegible]	[illegible]	[illegible]
東株	[illegible]	[illegible]	[illegible]	[illegible]
同新	[illegible]	[illegible]	[illegible]	[illegible]
東新	[illegible]	[illegible]	[illegible]	[illegible]
同新	[illegible]	[illegible]	[illegible]	[illegible]

東株短期市場

銘柄		寄付	大引	高値	安値
東新	前	[illegible]	[illegible]	[illegible]	[illegible]
	後	[illegible]	[illegible]	[illegible]	[illegible]

東京現株

銘柄	値
東株	[illegible]
同新	[illegible]
鮮銀	[illegible]
同新	[illegible]
東株	[illegible]
同新	[illegible]
滿鐵	[illegible]
同新	[illegible]
東拓	[illegible]
同新	[illegible]
富士紡	[illegible]
日石	[illegible]
蒲毛	[illegible]

期米(八日)

◎朝取仁川

限月	前場 當限	前場 中限	前場 先限	後場 當限	後場 中限	後場 先限
(一)	[illegible]	[illegible]	[illegible]	[illegible]	[illegible]	[illegible]
(二)	[illegible]	[illegible]	[illegible]	[illegible]	[illegible]	[illegible]
(三)	[illegible]	[illegible]	[illegible]	[illegible]	[illegible]	[illegible]
(四)	[illegible]	[illegible]	[illegible]	[illegible]	[illegible]	[illegible]
(五)	[illegible]	[illegible]	[illegible]	[illegible]	[illegible]	[illegible]
(六)	[illegible]	[illegible]	[illegible]	[illegible]	[illegible]	[illegible]
(七)	[illegible]	[illegible]	[illegible]	[illegible]	[illegible]	[illegible]
(八)	[illegible]	[illegible]	[illegible]			
(九)	[illegible]	[illegible]	[illegible]			
(十)	[illegible]	[illegible]	[illegible]			

	當限	中限	先限
銀入値段	[illegible]	[illegible]	[illegible]
組高(石)	[illegible]	[illegible]	[illegible]
出來高	[illegible]	[illegible]	[illegible]

東京期米

節	前場	後場
寄 當	[illegible]	[illegible]
寄 中	[illegible]	[illegible]
(一)	[illegible]	[illegible]
(二)	[illegible]	[illegible]
(三)	[illegible]	[illegible]
(四)	[illegible]	[illegible]
(五)	[illegible]	[illegible]
(六)	[illegible]	[illegible]
(七)	[illegible]	[illegible]
(八)	[illegible]	

大阪期米

節	當限	中限	先限
前場(一)	[illegible]	[illegible]	[illegible]
(二)	[illegible]	[illegible]	[illegible]
(三)	[illegible]	[illegible]	[illegible]
(四)	[illegible]	[illegible]	[illegible]
(五)	[illegible]	[illegible]	[illegible]
(六)	[illegible]	[illegible]	[illegible]
(七)	[illegible]	[illegible]	[illegible]
(八)	[illegible]	[illegible]	[illegible]
(九)	[illegible]	[illegible]	[illegible]
(十)	[illegible]	[illegible]	[illegible]
後場(一)	[illegible]	[illegible]	[illegible]
(二)	[illegible]	[illegible]	[illegible]
(三)	[illegible]	[illegible]	[illegible]
(四)	[illegible]	[illegible]	[illegible]
(五)	[illegible]	[illegible]	[illegible]
(六)	[illegible]	[illegible]	[illegible]

大阪期米強合

引繼氣配 廿二圓三十五錢

	賣方	買方	取組高
當限	[illegible]	[illegible]	[illegible]
中限	[illegible]	[illegible]	[illegible]
先限	[illegible]	[illegible]	[illegible]

大阪市中相場

地		前場	後場
◇兵庫	寄付	[illegible]	[illegible]
	先限 止め	[illegible]	[illegible]
◇下關	寄付	[illegible]	[illegible]
	先限 止め	[illegible]	[illegible]
◇名古屋	寄付	[illegible]	[illegible]
	先限 止め	[illegible]	[illegible]

ストリクト ミドリング 六七月積
ブローチ 同
ベンゴール 同

鮮內各取

取引所	限	前寄	前止	後寄	後止
◇釜山	六中	[illegible]	[illegible]	[illegible]	[illegible]
	六末	[illegible]	[illegible]	[illegible]	[illegible]
	七中	[illegible]	[illegible]	[illegible]	[illegible]
	七末	[illegible]	[illegible]	[illegible]	[illegible]
	八中	[illegible]	[illegible]	[illegible]	[illegible]
	八末	[illegible]	[illegible]	[illegible]	[illegible]
◇大邱	六中	[illegible]	[illegible]	[illegible]	[illegible]
	六末	[illegible]	[illegible]	[illegible]	[illegible]
	七中	[illegible]	[illegible]	[illegible]	[illegible]
	七末	[illegible]	[illegible]	[illegible]	[illegible]
	八中	[illegible]	[illegible]	[illegible]	[illegible]
	八末	[illegible]	[illegible]	[illegible]	[illegible]
◇群山	六中	[illegible]	[illegible]	[illegible]	[illegible]
	六末	[illegible]	[illegible]	[illegible]	[illegible]
	七中	[illegible]	[illegible]	[illegible]	[illegible]
	七末	[illegible]	[illegible]	[illegible]	[illegible]
	八中	[illegible]	[illegible]	[illegible]	[illegible]
	八末	[illegible]	[illegible]	[illegible]	[illegible]
◇木浦	六中	[illegible]	[illegible]	[illegible]	[illegible]
	六末	[illegible]	[illegible]	[illegible]	[illegible]
	七中	[illegible]	[illegible]	[illegible]	[illegible]
	七末	[illegible]	[illegible]	[illegible]	[illegible]
	八中	[illegible]	[illegible]	[illegible]	[illegible]
	八末	[illegible]	[illegible]	[illegible]	[illegible]
◇鎭南浦	六中	[illegible]	[illegible]	[illegible]	[illegible]
	六末	[illegible]	[illegible]	[illegible]	[illegible]
	七中	[illegible]	[illegible]	[illegible]	[illegible]
	七末	[illegible]	[illegible]	[illegible]	[illegible]
	八中	[illegible]	[illegible]	[illegible]	[illegible]
	八末	[illegible]	[illegible]	[illegible]	[illegible]
◇京城	六中	[illegible]	[illegible]	[illegible]	[illegible]
	六末	[illegible]	[illegible]	[illegible]	[illegible]
	七中	[illegible]	[illegible]	[illegible]	[illegible]
	七末	[illegible]	[illegible]	[illegible]	[illegible]

京城延べ 下げ一巡し 地合靛し

前場 各地急崩落をうけて穩惰間の機先、期米は利下げを移して阪地仁の手堅さに七末十九圓四十二と九錢に始つたが軟値は寄かきず買いに二十錢と戻す前場三回には九圓五十と急反撥しけ、引際更に仁川の二圓臺躍進をうけて六圓には七十から七十九と跳ね地合靛りに前場をとめた

寄引値 一圓七末一九四二、三六▲二圓一九二〇、二〇▲三圓一九〇、四九四圓一九五五、四

後場 前場仁の波瀾含み作ら頭飽を眺め氣丈の氣先後場は阪地の稍小康ぶりを足をうつして商勢頑く一圓七末七十三と始り二圓には更に六十三錢と下押しこの遊中心の不勢を見せると解された

五▲五回一九四八、五〇▲六回一九七〇、七九
算定 六中一九六〇六末一九六〇七中一九七〇七末一九八〇
出來高 二萬九百五十石

正米

京城 一等精白米十六圓五十錢、半白米十九圓八十錢丸キ合格玄米三等十九圓三十錢四等十九圓今摺玄米三等十九圓五十錢下十八圓五十錢籾五十錢

大豆 龍山一〇、六〇長湍一〇、二〇漣川一〇、二〇鐵原一〇、二

仁川 正米は前日米期安に比し下げ讓つて居た丈け今朝は別に變りなく丸キ丸チ石拔三等十九圓三十錢四等十九圓二十錢一等白米丸仁印八圓七十錢籾改良種五錢八厘在來種五十錢六厘所で取引は何れも閑散である

大豆 龍山三等十圓五十錢長湍十圓三十錢金浦十圓十五錢位で何れも取引閑散に保合ひである

釜山 昨崩落の氣先き日銀利下げに各地期米は漸く硬調に轉じたが此の好材料は目當の氣腐れ投げ賣に氣配逆行二十錢方更に綻落し買手も必需品の外一齊手控へ慶南農良三等十九圓九十錢四等十九圓六十錢無格十九圓丁度等外十八圓二十錢見當を唱へ僅かに九百五十二叺の取引があつた

大邱 日銀利下げの上材料に各地清算は反騰を演じたが市中人氣依然委靡し本値りと見られず反れば此の機宜に手持斯買氣更に不昧く賣りも必需品の外買けず結局三四十錢方甲き賣りとなりて叙良三等十九圓四十錢神力三等十九圓丁度見當を唱へた

東京深川在米高

八日現在は百九萬二千三百四十俵と前日の在米高に比較して六千四百〇七俵の減少である

大阪市中在米高

八日現在に二百八十二萬七千八十俵と前日の在米高に比較して一萬六千七百七十俵の激減である

木浦

今朝は環境定期の一服商狀を眺めて居るか昨混沌狀態を移して捗商不冴へにて買米漸退に大いに懸念され氣配一昨日より五十錢方下直の角三等九圓五十錢四等二十錢見當

市況(八日)

◇大阪棉絲

限月	前場 寄付	前場 前引	後場 寄付	後場 前引
六月限	[illegible]	[illegible]	[illegible]	[illegible]
七月限	[illegible]	[illegible]	[illegible]	[illegible]
八月限	[illegible]	[illegible]	[illegible]	[illegible]
九月限	[illegible]	[illegible]	[illegible]	[illegible]
十月限	[illegible]	[illegible]	[illegible]	[illegible]
十一月限	[illegible]	[illegible]	[illegible]	[illegible]
十二月限	[illegible]	[illegible]	[illegible]	[illegible]

◇大阪棉花

	寄付	止め
前場 當限	[illegible]	[illegible]
前場 先限	[illegible]	[illegible]
後場 當限	[illegible]	[illegible]
後場 先限	[illegible]	[illegible]

◇橫濱生絲

	寄付	止め
前場 當限	[illegible]	[illegible]
前場 先限	[illegible]	[illegible]
後場 當限	[illegible]	[illegible]
後場 先限	[illegible]	[illegible]

◎現物綿糸 四六五圓

◇大阪砂糖

	前場 寄付	後場 寄付
當限	[illegible]	[illegible]
先限	[illegible]	[illegible]

◇鮮米組

	前日	本日
當限	[illegible]	[illegible]
先限	[illegible]	[illegible]
現物	[illegible]	[illegible]

海外經濟電報

倫敦銀塊	十六片六分ノ一五
米棉	十五錢高
印棉	休會
スケール	二七弗八分ノ五
アナコンダ株	四弗八分ノ一
日米爲替	三三弗〇〇分ノ四
英米爲替	三弗六四仙八分ノ五
紐育銀塊	二八仙〇〇分ノ五

仁川出帆豫定

航路	船名	日
●阪神	正生丸	六月[illegible]日
●瀬戸內、阪神	三天丸	六月[illegible]日
●阪神、伊勢以東	盛丸	六月[illegible]日
●門司、阪神	大順丸	六月[illegible]日
●阪神	百新丸	六月[illegible]日
●阪神	神安丸	六月[illegible]日
●門司	[illegible]	六月[illegible]日
●阪神	江丸	六月[illegible]日
●阪神	海丸	六月[illegible]日
●阪神	安東丸	六月[illegible]日
●阪神	大東丸	六月[illegible]日
●阪神、京濱	城丸	六月[illegible]日
●瀬戶內、阪神、伊勢以東、京濱	古洋丸	六月[illegible]日
●阪神	伏見丸	六月[illegible]日
●名古屋、清水、京濱	東丸	六月[illegible]日
●阪神	佐賀丸	六月[illegible]日
●尾ノ道、阪神	雲海丸	六月[illegible]日
●阪神	東城丸	六月[illegible]日
●阪神	赤城丸	六月[illegible]日

鮮航同盟會 仁川支店

仁川府本町二丁目二番地 電話長八六七番

阿波共同汽船仁川出帆

威海衛、芝罘、大連行 利通號 六月[illegible]日午後二時入港
威海衛、芝罘、大連行 共同丸 六月[illegible]日午前[illegible]時出港
鎭南浦、大連、天津行 長山丸 六月[illegible]日午後[illegible]時出港

●朝鮮線主要驛ニテ乘客荷物運絡運送御取扱仕候
●乘客切符發賣所、京城三越支店內ジヤパンツーリストビユーロー案內所

代理店 仁川府海岸町四 野口商會 電話二四番・一七三番

定期出帆 郵船 低廉船中食事附

◎乘船客御斷り 仁川出帆 代理店 國際通運

行先	船名	日
東京行	△城津丸	六月[illegible]日
長崎行	長江丸	六月[illegible]日
大阪行	慶州丸	六月[illegible]日
博多長崎	江丸	六月[illegible]日
大連青島	仁川丸	六月[illegible]日
安東行	曾禰丸	六月[illegible]日
大連行	京畿丸	六月[illegible]日
鎭南浦行	平安丸	六月[illegible]日
釜山上海行	慶安丸	六月[illegible]日

木浦出帆 代理店 國際通運木浦支店 大池回漕店

行先	船名	日
東京	芝浦丸	六月[illegible]日
大阪行	平安丸	六月[illegible]日
仁川大連	江丸	六月[illegible]日
博多長崎	錦江丸	六月[illegible]日
兒島門司	慶安丸	六月[illegible]日
釜山上海	慶安丸	六月[illegible]日

釜山出帆 代理店

行先	船名	日
東京	△咸鏡丸	七月[illegible]日
	長崎丸	六月[illegible]日
	芝浦丸	六月[illegible]日
大阪	慶州丸	六月[illegible]日
	滿城丸	六月[illegible]日
北鮮行	咸鏡丸	六月[illegible]日
浦潮行	南城丸	六月[illegible]日
上海行	慶安丸	六月[illegible]日
名古屋行	立神丸	六月[illegible]日
大阪宇品行	立神丸	六月[illegible]日
清津、元山	立神丸	六月[illegible]日

元山出帆 代理店國際通運支店

行先	船名	日
東京行	△江原丸	六月[illegible]日
大阪行	釜山丸	六月[illegible]日
雄基行	金剛山丸	六月[illegible]日
浦潮行	咸鏡丸	六月[illegible]日
名古屋行	金剛山丸	六月[illegible]日
宇品大阪	立神丸	六月[illegible]日
清津行	立神丸	六月[illegible]日

▼右ノ外各地共臨時臨時船ヲ配船致シ船腹ノ潤澤ヲ計リ居候

日本郵船出帆

行先	船名	日
歐洲行	照國丸	六月[illegible]日
桑港行	龍田丸	六月[illegible]日
濠洲行	熱田丸	六月[illegible]日

京城南大門通り 朝鮮郵船株式會社 電話本局(四)一一九九・一九八六

朝鮮北海道大連線

寄港地 大連、鎭南浦、仁川、群山、木浦、釜山、浦項、萩、境、宮津、舞鶴、新潟、敦賀、伏木、新潟、函館、小樽、大泊、眞岡

使用船

船名	噸數	
朝海丸	三七〇〇	優秀貨客デイゼル船
日本海丸	三七〇〇	優秀貨客デイゼル船
鮮海丸	三〇〇〇	優秀貨客汽船
明石丸	五〇七五	汽船

新潟北鮮北海道 寄港地順序

小樽、函館、新潟、元山、西湖津、城津、雄基、清津、新潟
各航共貨物出廻に應じ右の他臨時臨時寄港ス

仁川府本町四丁目二一 嶋谷汽船株式會社 仁川出張所 電話五〇・一〇八

朝鮮汽船出帆廣告

仁川出帆 海州行 每日午前八時 延坪行 每日午前九時
釜山出帆 濟州行 每月[illegible]日 水營行 每月[illegible]日午後[illegible]時
木浦出帆 濟州島行 每月[illegible]日 欝陵島行 每月[illegible]日
釜山出帆 濟州島行 每月[illegible]日 釜山南航線 每月[illegible]日

朝鮮北海道大連線 鎭南浦出帆

裏日本北海道行(代理店 鎭南浦(株)) 朝鮮丸 六月[illegible]日 日本海丸 六月[illegible]日
仁川出帆(代理店日本海運株式會社) 裏日本北海道樺太行 朝鮮丸 日本海丸 六月[illegible]日 大連直行
群山出帆(代理店 群山回漕(株)) 裏日本北海道行 朝鮮丸 鮮海丸 六月[illegible]日 裏日本北海道樺太行 日本海丸 六月[illegible]日
木浦出帆(代理店 木浦海運) 裏日本北海道行 朝鮮丸 鮮海丸 六月[illegible]日
釜山出帆(代理店 釜山兒島商會) 裏日本北海道行 朝鮮丸 鮮海丸 六月[illegible]日 裏日本北海道樺太行 日本海丸 六月[illegible]日
浦項出帆(代理店 浦項運輸) 裏日本北海道行 朝鮮丸 鮮海丸 七月[illegible]日
元山出帆(代理店 國際通運) 新潟北鮮北海道線 笠戶丸 六月[illegible]日
西湖津出帆(代理店 西湖津商船組) 笠戶丸 六月[illegible]日
城津出帆(代理店 北鮮運輸) 笠戶丸 六月[illegible]日
雄基出帆(代理店 北鮮運輸) 笠戶丸 六月[illegible]日
清津出帆(代理店 北鮮運輸) 笠戶丸 六月[illegible]日

嶋谷汽船出帆

釜山支店 元山支店 仁川出張所 京城代理店

京城日報

帝國生命

保險は不安を一掃す

世界的不安 の重壓下にあつて有ゆる資産に評價の動搖を來し、獨り生命保險のみ最も安全なる恒産たる事を立證しました

その安全性 も會社の選擇を誤つては實効を期し難く、多年深厚なる信用の背景あつて初めて長期の將來を託し得るのです

帝國生命は 創業以來四十餘年、常に順調の伸展を續け、最も堅實なる內容を有するは識者の研究に於て一致せる見解です

新種保險は 昨年第一回分五分、本年第二回分一割配當を實行し、高率配當新記錄として世間の御期待に酬い得ました

御加入各位 に對する無料奉仕として御利用繁き健康增進施設は、連年十萬圓を割いて一層の充實普及に努力して居ります

東京丸ノ內
帝國生命保險株式會社
全國に支店・支部・出張所四十餘を有す

營業案內・健康增進叢書 送呈
―この新聞名を御記入の上、御申越下さい―

（B―6）

好期再び來らず!! 前回豫約の期を逸せられたる諸賢は此機會に躊躇なく本社又は書店へ御申込あれ

限定二千部增刷!!

日本家庭大百科事彙

最終の特價提供

安心して購入できる完成せる百科 ★ 特價貳拾八圓（一一三卷各七圓五拾錢・四卷五圓五拾錢）（定價八拾圓）・各卷分賣す ★ 送料 一卷一三卷・各五十七錢 內地 四卷四十五錢（別途遞送料引） 外に十一圓に挑込便法 ★ 東京・神田 振替東京五〇一一番 冨山房

SANTE

肺結核の革命的治療藥 サンテ

醫學博士 藤澤好雄氏 創見
臨床大家六十餘博士 實驗推奬

結核は不治に非ず、治すに道あり

「結核は不治なり」とは云ひ古されたる言葉であるが、醫學の進歩しない時代のその觀念が今に於てなほ相當有力に人々の腦裡に存して、近代的教育を受けた若い人々の間に於てさへ、漠然と然し可なり根強く印象付けられてゐる事は實に慨はしい事である。

この不可解なる理由なき觀念が、どれほど結核治療上の障害になつてゐるか知れない。結核病即ち死の宣告であるかの如き誤まれる觀念に支配されて、治るべき肺病を惜しげもなく諦めて自暴自棄に陷る人の如何に多き事か―

結核は斷じて不治では無い。寧ろ或る條件下に於て最も治し易き病である。

その條件とは何か？

即ち「殺菌と排毒」これである。

然るに、世に行はれてゐる結核藥は多くはこの根本的條件を忘れて仕舞つてゐる。專ら結核毒素の中毒作用として現はれ來る發熱、盜汗、血痰、咳嗽、食思不振、頭痛、心悸亢進、下痢等の表面的症狀に對してのみ之を沈靜せんと力を注いでゐるに過ぎない樣に思はれる。

これでは、百年河清を待つが如く、たとへ一時的に症候が消退しても、病菌に對する根本的處置をおろそかにしてゐる限り何時まで待つても病氣そのものゝ治癒は望まれない道理で、その治療は「邪道を走れる結核治療」と云はねばならないのである。

―いろ〳〵藥を服んでも少しも效果が見らぬといふ事をよく聞くが、これは明かに治療が邪道に踏み込んでゐる證據で、さうなると益々焦つて思慮分別を失ひ、彼か是かと迷ひ拔いて一層病勢を惡化させる例が甚だ多い樣であるのは御氣の毒千萬である。

自分の服む藥に正しい認識を持たず、結核の藥と名が付けば何でも手當り次第に鵜呑みにしてかゝらうとする人は、自分自ら治る希望を捨てた人と云はれても致方あるまい。

「サンテ」は飽くまで「殺菌と排毒」の學理に立脚して結核治療の正道をまつしぐらに直進する革命兒である。

ぐづ〳〵廻り道などをせず、端的に病竈の中心に飛び込み之を粉碎せしめねば止まぬ、赤く燃ゆたる手榴彈である。

發賣して日は淺いが、山間の古沼の如く沈滯せる結核治療界に潑溂たる生氣を與へ同春の光明を投げたる功は、蓋し沒すべからざるものである。

現に臨床大家六十餘博士から實驗推奬を蒙つてゐるが、短日月に斯くも多數の權威者から推奬を受けた事は結核藥の歷史に未だ曾て無い事である。目下各官公私立大病院や公私立結核療養所に於て盛んに處方せられて居り一度使用せられた方は皆直ちにその偉效を認められて推奬せられる有樣であるから、今後續々御推奬者の增加を見る事は明かである。

東京帝大、入澤達吉博士の主宰せられる實地醫家の機關紙「實驗醫報」四月號誌上にも、內野淺次郎博士に依つて「サンテ」の效驗が報告せられ「超越せる卓效を有する理想的新藥にして從來の他藥の追隨し得ざるもの」と記載せられたる如き、如何に「サンテ」が治療界に於て歡迎せられつゝあるかを窺知するに足るのである。

自宅療養の患者諸氏より「サンテ」の卓效を賞讃して申越される御手紙も夥しい數に上つてゐるが、最初一號（有熱用）を服み始められた方が、やがて二號（無熱用）を服まれる樣になり、その內に恢復期に入つて今度は三號（虛弱質用）を注文して來られる樣になつて來るので、ズン〳〵全快に向はれる樣子が目に見ゆる樣で實に喜ばしい次第である。

「サンテ」の效果の手近な證明は、實驗せられた各博士の報告書に見る事が出來る。

―食慾大いに增進し、健康時と同量の食餌を攝るに至る
―發熱去り、平溫となる
―ねあせ止み、夜間安眠する事を得
―咳嗽鎭まり、血痰止み、呼吸輕快す
―胸痛去り、頭痛、全身倦怠を感ぜず
―肩こり、全身異和感去り、元氣振起す
―ラッセル消失し、下痢頓挫す

斯くの如き著明な症狀の減退が、「サンテ」の服用後、早きは四五日おそくも一週間目頃からメキ〳〵と現はれ來る事屢々であつて、患者の氣分は、不快なる症狀の日增しに消失し行くに從ひ、益々明るく輕快となり、體重も增加し、步一步全快への堅實な步みを進めて行くので各博士とも非常な喜びを以てその結果を報告せられてゐる。

單なる症狀の鎭靜劑であつてもこの樣に速かに安全に奏效を見るのは稀である。まして、僅かに一劑にて、斯くも多數の症狀を一擧にして消失せしめ得るのは、即ち「サンテ」が、病の本源を爲す病竈に直ぐ樣作用して忽ち殺菌排毒の效果を現はす獨特の藥劑なればこそであつて、斯くてこそ始めて本當の治癒がそこに期待出來得るのである。

「サンテ」適應症

肺結核、肺浸潤、肺尖加答兒、肺氣腫、慢性氣管枝加答兒、肋膜炎、濕性並に乾性肋膜炎、結核性腹膜炎、喉頭結核、淋巴腺結核、腸結核、結核性下痢、肺門淋巴腺腫脹、脊椎カリエス、瘰癧、骨並に關節結核、結核性並に腺病性眼疾

「サンテ」種類

一號―有熱期に適す
二號―無熱期に適す
三號―前記各適應症の恢復期並に結核性體質、腺病質、虛弱質、榮養不良に適す
◎別に醫家調劑用粉末あり（容量 二五〇瓦 五〇〇瓦）

「サンテ」藥價

一號	一二〇錠	二圓八十錢	三六〇錠	八圓十錢
二號	一二〇錠	二圓八十錢	三六〇錠	八圓十錢
三號	一二〇錠	二圓五十錢	三六〇錠	七圓二十錢

◎先づ文獻に依りて諸博士推奬の聲を聽け

文獻（實驗報告書）送呈

藤澤博士並に諸博士がサンテを結核性疾患の治療に應用された成績報告書及び「療養指針書」を御申越次第送呈す

御注文方法

◎御注文の際は必ず「サンテ」何號と御明記の事
◎御送金は振替貯金（大阪三五七番）御拂込か、又は郵便爲替御利用が御便利、前金の御注文には送料を要せず
◎代金引換便ならば御注文主にて送料御負擔の事

なほ、本劑が、服用極めて安易安全であつて、過敏性の婦人や小兒も好んで之を服用し得る事、又少しも副作用習慣作用なく安心して持長せしめ得る事、及び、本劑のほかに下熱劑や其他の症狀鎭靜劑を併用する必要は更になく（併用する事は妨げなけれどもその必要なし）唯一劑のみにて十分各種の效果を同時に現はす故、從つて頗る經濟的なる事など、各博士の一致して推奬せられる所である。

各地著名藥店及び百貨店藥品部にて取次せらる

大阪市東區北濱一丁目
參天堂株式會社學術部
振替貯金大阪三五七番

法人登記公告 抱川出張所
[illegible]

商業登記公告 全州地方法院
[illegible]

商業登記公告 水原支廳
[illegible]

商業登記公告 南原支廳
[illegible]

商業登記公告 群山支廳
[illegible]

商業登記公告 裡里出張所
[illegible]

全州地方法院

畏し 農村問題を 聖上痛く御軫念
先づ農相に御下問遊ばされ 首相も御召しに預る

【東京電報】天皇陛下は最近の時局に農村問題を痛く御軫念あらせられ、七日後藤農相參內の砌にも農村疲弊の實情につき種々御下問遊ばされ、農相は恐懼措く所を知らず御前を退下するや、直に院內に齋藤首相及び山本內相と會し 御軫念に副ひ奉るべく協議したが、齋藤首相は八日午後二時御召に依り參內 天皇陛下に拜謁仰せつけられる、是は後藤農相と同じく農村問題について御下問あらせられるものと拜察さる

後藤農相の謹話 恐懼感激に堪へぬと

【東京電報】後藤農相は七日 天皇陛下に拜謁仰せ付られ御下問を拜したが左の如く謹話した

天皇陛下は現下農村の疲弊を痛く御軫念あらせられ、農民の生活狀況及び政府の農村對策等につき種々御親切な御下問を賜り、恐懼感激に堪へませんでした、而して糸價暴落に關聯して新用途についても御下問を拜し 陛下は御興味を以て聽し召されたと拜されました

九日の兩院

【東京電報】九日の衆議院は午後一時より本會議を開き貴院送附の手形法案に就き第一讀會を開き委員附託、其他各案につき委員長の報告あり、午後一時頃各委員會を開き討論採決をなす外、午前十時よりは糸價安定に關する委員會その他各委員會、貴族院は本會議休み、午前十時より市町村義務教育費に關する法律案委員會があるのみ

政府も本腰となる
委員會を設けて大綱決定 救濟費は一億圓程度

【東京電報】政府は農村救濟に關し近日中に委員會を設け細かに大綱を決定する筈であるが、議會の協贊を要しない事項は直に實行し

一、農村の公課公租その他の負擔輕減
一、農村負債の整理
一、農業經營の改善
一、農業保險制度の確立
一、農村に對する金融制度の改善
一、救濟に要する補助金交附

等は新たに法律案を作るか又は法案を改正するの要あり、委員會で具體案を作成次第、臨時議會を召集して協贊を經る方針であるなほ救濟に要する經費としては約一億圓程度の公債を發行するの外なしと見られる

支拂猶豫に代る 農村救濟策
負債整理と土木事業 民政黨の對策發表

【東京電報】民政黨は農村モラトリアムの如きは關係するところ廣汎で却つて經濟機構を破壞し弊害を齎すものとしてこれに代る左の如き對策を午後六時發表した、なほ本案は九日午前十時幹部會に附議し出來るだけ今議會に上程する筈である

負債整理
(イ)國家統制の下に全國各町村に農村負債整理組合を設け政府は之が整理資金の融通をなさしむる
(ロ)これに要する資金は特殊機關をして供給せしむ
(ハ)政府は一億圓を限度として損失補償をなす

土木事業
(イ)非常時救濟のため道路砂防工事耕地整理、用排水路その他の改修事業を行はしむ
(ロ)經費は大體五億圓とし二ケ年の計畫を以て內四分の三は政府より補助しその財源は公債に依る
(ハ)工事作業は町村直營とし地元町村民をしてこれを行はしむ

貴院側も同じ意向

【東京電報】貴族院に於て臨時議會開催の機運漸次具體化しつゝあるに對し、貴族院側の意向は大體農村救濟は何れの點より見ても急を要するは論を俟たぬ、依つてこの問題の解決のためには政府に於ても至急對策を決定し通常議會を待たず、臨時議會を召集して協贊を求むる方針をとることが良からうといふにある

八日夕着任の川島軍司令官
(上)馬上豐かに官邸へ(先頭が軍司令官)(下)驛前に於ける軍司令官夫妻

大命を拜して 川島軍司令官着任
龍山驛頭を埋める 多數軍民の出迎へ

林大將の後を繼いで教育總監部本部長より朝鮮軍司令官に親補された川島義之中將は、夫人同伴八日午後六時五十二分龍山驛着列車で着任した、驛ホームには 宇垣總督 池田警務局長、大村鐵道局長、各局課長、松本知事、井上府尹、李王職長官をはじめ官民有志、軍部側から室師團長、兒玉軍參謀長、軍司令部々員一同をはじめ各部隊長將校、官民有志夫人多數の出迎へをうけ、更に驛頭には青木大尉の指揮する儀仗兵が整列をなし、馬上颯爽たる川島新軍司令官は『捧げ銃』の禮をなす、喨々たる『海行かば』の吹奏裡に軍司令官は兒玉參謀長、各參謀、副官と軍司令部の幕僚面々を引具して驛頭前の沿道には步兵第七八聯隊の各部隊をはじめ市民はいづれも沿道に堵列しわれらの軍司令官を心から迎へる、軍司令官は馬上豐かに沿道の出迎へ人に懇ろな挨拶をなしつゝ午後七時廿分軍司令官々邸に入つた

朗かに語る 新軍司令官
對岸の共匪―大掃蕩を 朝鮮と滿洲の爲ぜひ敢行したい

川島新軍司令官を水原驛に出迎へて、着任第一日に當つて半島民衆の喜びを傳へると、軍司令官は一年有半後に見る鮮外の風景に瞳しみを湛た人の如く朗らかに左の如き車中談を試みた

思出の 深い、懷しい土地だ 一年有半のうちに再び朝鮮にやつて來た、朝鮮は自分にとつては土地だ、內地とは異つてこゝでは軍部官民がともに一層結び合つてゐる、これは十九師團長として羅南に在任時身を以て痛く感じたところであるが、今回の事變によつて遠く東京に在つて朝鮮人士の熱切なる軍人後援を常に聞いて、心ひそかに喜んでゐた、かゝる融和の朝鮮に軍司令官の大命を拜して赴いたことは全く私の喜びである、越境部隊が四名も

名譽の 戰死をとげたことを今日知つた、鴨綠江對岸は相當に蠢動してゐるやうに思はれる、自分としては徹底的にこれが大掃蕩を敢行したいと思ふてゐる、沿岸附近は我々として是非滿洲軍を援助しなければならない、單に滿洲問題たるのみならず、朝鮮防衛上からも必要な事である、それから間島問題だがこれはなか／＼むつかしい問題である、これも現在よりも一層積極的に徹底的にやれたらいゝが、四圍の事情がそれを許さぬ、軍司令官の獨斷では出來ぬ

御裁可 を仰がねばならぬ、ついで滿洲問題だがこれは今後益々多事多端となると思ふ、滿洲の徹底的平定には今後少くとも二、三ケ年を要する、張學良が我を折るか、列國が滿洲國を承認するか、國際聯盟の空氣が豫想外の好意を示して來たときは、それ相當に滿洲問題も案外早く第一の落着段階に入るかも知れない、然し現在の狀態ではなか／＼むつかしい推定である、これがため間島問題もこの際波をうけてゐる次第で、派遣部隊にはしばらく活動してもらはねばなるまい

九日初登廳 次で御宮參拜

川島軍司令官は九日午前九時儀仗兵を從へ官邸を出で九時軍司令部に初登廳、同九時半朝鮮神宮を正式參拜の後李王職、總督府をはじめ各方面に新任挨拶をなす豫定である

親しみ多き官民へ 銃後の後援を望む
―川島軍司令官の挨拶―

私は今回朝鮮軍司令官の大命を拜し再び朝鮮の地を踏むことになりましたに就き一言御挨拶を申上げます

私は去る昭和四年九月より同五年十一月迄第十九師團長として羅南に在勤し、其間官民各位の厚き御同情と極めて深甚なる御厚誼を蒙り愉快に其職務を盡したのであります、就中一昨年の秋の師團對抗演習に於きましては北軍指揮官として第十九師團管下は勿論管外各地の方々にも亦非常に御世話になりました關係上、朝鮮と云ふ處は忘れんとして忘る可からざる親しみを持つて居るのであります、然るに愛に再び軍司令官として來ることになりましたことは私の極めて光榮とし且愉快に存ずる所であります

昨秋滿洲事變勃發以來在鮮の憲兵及兩師團よりも各一部隊を逸早く滿洲に出動せしめ皆國の生命線擁護に盡瘁せられたことは皆樣御承知の通りであります、今なほ第十九師團の一部は北滿及間島地方に活躍して居るのであります、而して之に對する鮮內官民各位の熱誠なる御後援は如何に出征將兵の士氣を緊張せしめ死を鴻毛の輕きに置かしむるに力がありましたかは當時內地に勤務致しました私共も傳へ聞き大に感激したのであります、殊に朝鮮に親しみ多き私と致しましては一層其度が深かつたのであります

今や內外の情勢は極めて重大であります、一日の偸安を許しません、此の秋に當り私は官民各位の御同情と協調ある銃後の御援助とに依り以て其重責を完うしたいと思ふのであります

京城府訓練院で
皇軍の忠烈を偲び わが權益を擁護す
新興滿蒙博覽會

趣旨 滿洲事變によつて生れ出た新興滿洲國はその獨立のスローガンとして、門戶解放、機會均等を掲げ、自由の樂土、平和の理想鄕を現出すべく全世界に呼びかけてゐる、そして世界人の視聽は悉く新興の天地滿蒙に注がれてゐる今日、滿蒙の實狀を紹介し、その前途を祝福することは、日滿親善の上から見て甚だ有意義の事業と信じます。本社は玆に盛夏の候をトし、城東訓練院に於て『新興滿蒙博覽會』を開催し、日露戰役によつて巨億の國帑と、十萬の生靈を犧牲として獲得したるわが滿蒙の權益を擁護し、且つは今次滿洲事變に於ける皇軍活躍の經緯を明かにし、滿蒙の寶庫、產業の開發等を廣く天下に紹介し、併せて鮮、滿、蒙に亘る產業その他各種の資料を展示し、半島文化の向上を圖り、進んで國運の進展に寄與せんことを志してゐるのであります。

設備大要

本館 (一四〇坪)滿洲事變、上海事變の大パノラマ八場面及び產業に關する特別品を展示す

滿蒙資源館 (三二〇坪)世界の寶庫我國の生命線である滿蒙の產業の現狀其他の資源を紹介し滿蒙の正しい認識に資せんとする

產業館 (三〇〇坪)朝鮮內各種產業滿洲特產品及貿易品を網羅し滿蒙產業の全般を知悉せしめんとす

陸海軍館 (二〇〇坪)陸海軍當局の出陳で近代科學戰に於ける新兵器並に記憶未だ新たなる上海事變滿洲事變に於ける士匪賊鹵獲品並に日露戰役以後の軍事參考珍品を展示し一は國防思想の普及に一は忠烈無双の幾多將士の戰の跡を偲ばしむる

航空館 (一八〇坪)偵察機爆擊機等の航空關係兵器出陳防空思想の喚起をなさんとす

廉賣館 (一〇〇坪)內鮮滿の各種優良商品を即賣す

演藝館 (五〇〇坪)歌舞、演劇、活動寫眞ら封切の舞踊等の夜間公開と松旭齋天勝一行百餘名の實演を公開し健全なる娛樂場たらしむ

コドモの國 (約三〇〇〇坪)コドモ汽車運轉停車場ベビーゴルフ場各種運動器具數十種(其の他特設館數十棟並に大噴水塔、池、花壇等を配し納涼の設備を設く)

主催 京城日報社 每日申報社 セウル・プレス社

後援 朝鮮總督府、朝鮮軍司令部 陸軍省、海軍省 外務省、關東軍司令部 拓務省、第二十師團 第十九師團、京城府 京城商工會議所

本年七月二十一日より九月八日まで

政友會でも乘り出す
決議案を提出して 議會召集を要求す

【東京電報】政友會は八日午後六時半より臨時幹部會を開き山口政調會長より農村不況對策その他經濟界緊急對策の立案に就き小委員會の經過を報告し、森、島田、濱田各委員からも對案內容を說明し協議の結果、負債制度改正、農村負債整理、公共事業の徹底的實施、農產物その他重要產業の統制等を內容とする決議案を常議員會に提出し政府に二ケ月以內に臨時議會を召集せしめその實行を要求するに意見一致し成案の處理一切を久原、山口兩氏に一任し八時散會

平價切下論を愼重に研究 貴族院方面

【東京電報】農村救濟の第一手段として考究されてゐる平價切下論に對し貴族院方面の意向は

贊成論 切下げは農家と同樣商工業者救濟に資するものであり、農民負債整理には之より外に方法なしとするにある

反對論 農村負債整理を前提とすると云ふのであらば結構だが、切下の結果負債者に都合よきも經濟界一般に激變を與ふ、殊に日本と密接關係ある米國に於て金輸出禁止論ある時日本に於ても愼重研究し他の方策を採るべきなりと云ふにある、兩者關係其の他を綜合するに、財界の推移を觀望し對策を講ずるも決して遲くはないと云ふ向が多い

內閣組織に容喙せず
荒木陸相より辯明 衆議院豫算總會

【東京電報】八日の衆議院豫算總會は午後一時卅五分再開質問續行

鷲野米太郎氏(政友)農民金融の爲め廿八億の郵便貯金の貸付又は農民金融銀行を設くる意思はないか

中島商相 農民金融を圓滑ならしむる爲め何等かの施設を行ひたいと考へ大藏當局と協議を進める心算である

青木雷三郎氏(政友)現役下士兵の待遇を改善する意思はないか

荒木陸相 兵營內の生活のみならず壯丁を送つてゐる家庭に對する措置の改善にも常に努めてゐる

門田新松氏(政友)昭和製鋼所は政府未決定の爲め立腐れの形だが如何に處置するか

永井拓相 昭和製鋼所は基礎調査が完成しないが現內閣の手で是非實現したい

◇門田氏 滿鐵を鮮事會社化すれば地方行政司法事務費七百萬圓が國家の負擔となるが如何

永井拓相 內鮮政治の統一は考慮中であるが御說も考慮に容れよう

◇門田氏 犬養內閣當時の滿洲農業移民一ケ年十萬戶案を實施する意思なきや

◇拓相 犬養內閣案は記憶せぬが國內農村の現狀に鑑み適當な移民計畫を樹てる

代つて滿家吉次郎氏の荒木陸相に對する質問となり

滿家吉次郎氏(政友)言辭が荒つぽくて陸相に敵對行爲をする樣に見えるかも知れぬが私は愛國の至誠に燃えるものであると冒頭し五月十五日事件に觸れ陸相は原因が除かれねば再度起ると言はれたやうだが眞か、次に留任に就き自己の道德的觀念に基いてと言はれたさうだが道德は個人々々勝手な判斷を下してよいか

陸相 原因が除かれねば云々は毛頭ない、原因の解除に就いて常に心痛してゐる、道德云々は吾々の則る處は敎育勅語と軍人勅諭で、新聞に現はれた處は基督敎、佛敎等の道德の話の內輪のことが色々な記事になつたものと思ふ

◇滿家氏 陸相は餘が弱者で損をする(以下次號)

と大眞面に突つ込み質問を打切れば荒木陸相注意を感謝し、大阪國本社大會の竹槍の流言に就き釋明する、滿家氏の質問に關聯し後藤亮一氏(民政)陸相に留任の事情に關する聲明書の發表を希望し荒木陸相これを諾とする

宮脇長吉氏(政友)軍人を政治に關與せしめざるは、明治大帝の御明鑑で、軍の內規に政談演說を試みる者は勿論聞いただけで重罰を加へることになつてゐるが、軍が內閣組織に容喙するとは勅諭の干犯でないか

◇陸相 決して組織に對し容喙したことはない、世に傳へられるのは過つた想像である

◇宮脇氏 褒狀を出した士官學校長は單に轉任で濟んだが一般學校長は轉任位では濟まぬ

◇陸相 軍部の人事は說明の限りでない、事件は目下審理中で行政處分については何も言へぬ

宮澤裕氏(政友)一言荒木陸相と問答をなし代つて

矢野晉也氏(政友) 最近農民運動に兵農一致が喚され聯隊區司令官が上奏運動に關係してゐるかに傳へられるが合法的か

◇陸相 それは誤傳でそんなことは合法的でない

深水淸氏(民政)政爭で地方官を疲弊するのは反對だが現在の地方官には常弊の嫌りがあるから斷乎一掃せよ

と首相の反省を求む、代つて中玄龍男氏(民政)中小商工業金融問題で中島商相と問答を重ね、次いで矢野、深水、中井、福田、小山諸氏の質問を打切り午後九時五十五分散會、九日は午前中各派の態度を決し午後一時開議採擇する筈

豫算案は鵜呑み
單に希望條件附で

政友 【東京電報】政友會は九日午前十時より院內に幹部と豫算委員との聯合協議會を開き追加豫算案に對する態度を決定する豫定であるが、本豫算案は犬養內閣時代に編成したものをそのまゝ踏襲して提案されたものであるから反對する理由はないといふに意見一致してゐるので、原案を希望條件附で承認する豫定である

民政 【東京電報】民政黨は豫算案に對する態度決定の爲め九日午前十時院內に豫算委員と院內總務の聯合會を開き、黨としては豫算案の內容には異論もあるが、舉國一致內閣の性質上單に希望意見を附して鵜呑みにする方針である

糸價安定法案委員會

【東京電報】衆議院の糸價安定法案委員會は八日午後一時四十分再開、糸價安定融資損失補償法案並に損失補償法案を上程後藤農相と加藤知正氏(政友)との間に繭糸處分と人絹製造の關係に就き質問應答あり午後五時散會

人絹生產 活況を呈す

【東京電報】五月中の人絹生產高は五百四十萬封度で前月に比すれば四十萬封度を增加し、一ケ月內に於ける新記錄を現出、而して一月以降五月までの總輸出高は約四百萬封度に達し、昨年一ケ年中に於ける輸出數量の約二倍に增加し、人絹織物の輸出もまた增加と見られる、人絹界の活況は前輪再禁止に依つて外國人絹の輸入が防遏され、採算が有利に轉換したことに基くものと觀らる

會

關西大學校友會總會 同會朝鮮支部では十二日(日曜日)夕六時半より旭町京城久で開會顧問岡本至德、寺川三議兩氏の歡迎を兼ね總會開催、役員の改選を附議すると出席希望者は和泉町朝鮮精米會社新田氏宛申込れたいと

人

◇伊藤大輔氏(總督文局長) 旭町一の一〇へ轉居

◇鈴木茂氏夫人 京城府本町二、京城醫院長鈴木茂氏夫人は植村病院に入院中なりしが五日午後七時十五分逝去告別式は九日午後四時半旭町三の西本願寺に於て

帝國大學病院指定常備藥

吾々の生活上、蛋白質補給の必須なるは血液、筋肉其他諸器管の構成及び熱や力となつて晝夜間斷なく消耗されてゐるからであるブルトーゼは我醫學界待望の消化性蛋白「鐵プロタルビン」で胃腸を勞せず其儘吸收せられて血と肉を造り根本的に體軀を改造する唯一の强壯劑である

單味 アルゼン ヨードン キナ グアヤコール (半ケ月分 一ケ月分)
活動の源泉(小冊子)申越次第無代進呈

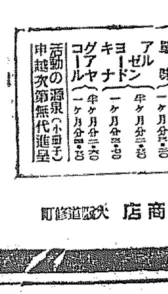

ブルトーゼ
補血强壯

株式會社 藤澤友吉商店 大阪道修町

社説

在滿朝鮮農民と金融機關

滿洲在住の朝鮮農民が、既往に於ける最大の憾みは、金融の途を缺けることであつた、匪賊の横行・官吏の誅求・地主の搾取等々凡そ想像し得らるゝ限りの不都合不愉快なる生活條件を課せられつゝ僅に露命を繋ぎ來りたる彼等であるが、然し當時にしても、彼等に金融の途があつて、自力を以て生活の基礎を立つることが出來さへすれば、支那官民の彼等に對する態度は大に改善さるゝであらうことは、當時彼地の事情に通ずるもの齊しく認識せることであつた。少くも彼等の殆んど全部が一貫の出稼人であるがために、民族的にも階級的にも極端なる侮蔑を受け、無理不法を強ひられたのは事實である。

◇

然るに滿洲國の出現によつて、彼等は今や稍や重要ある境遇に自己を發見して蘇生の思ひをなしてゐることであらうが、それにしても彼等が働くための資金を何方に求むべきかといふ問題は、事變前にも増して甚だしきものがあるであらう、何故なれば滿洲の現状を以てしては、地方により從來の如く、支那人地主、屋舗主より農具、在種の貸付を受くとも出來ないやうな事情があるからである。そこで彼等のために金融の方法を講ずることは、此際最も喫緊の措置である。

◇

總督府は、滿洲事變發生後、被害朝鮮人の救濟に努める一方將來の必要を見越して在滿朝鮮農民に對する金融施設を攻究し、總督府が東亞勸業會社に資金を融通し、以て彼等に對する金融を計るといふ根本方策を立てた、而してその實行方法としては、試驗的に設置されてあつた金融組合を増設し、それ〴〵の組合區域に於て預金を吸收せしめ、これを朝當てに低利資金の貸出しを行ふことにした、而して目下總督府は極力其の設置を勸獎中であるが、既に設立されたもの百十三、設立準備中のもの百十五に上り、猶續々增加せんとする折から、その普及を急いでゐる。猶總督府はこの種を指導して農事の改善を計り、更に販賣、購買に及ぼす範圍を有するやうにある。われ等は總て時宜に適應する計畫として、總督府が朝鮮に於ける施設によつて、多年積み來れる經驗を、最も實際に且有效的に活かしつゝあるを欣び、在滿同胞と歡びをともにするものである。

◇

おもふに中央政府も、總督府の滿洲に於ける計畫施設に見て、必ず喜ぶところあるであらう、內地に於て滿蒙への進出を志し、聲を嗄らして『滿蒙へ』と叫び、智慮をあつめて種々の計畫を立つべく商量して見ても、その實現には相當の時間を要するのみならず、その成績には懸念の伴ふのが實情である。然かも朝鮮から滿蒙への方針をとれば、現に總督府が實行により示しつゝあるが如く、少しの冗費もなく、徒勞もなく、着々實績を收め得るのである。

◇

齋藤首相は、朝鮮の事情に精通し、鮮滿の關係に就ても、多年考慮を拂つた人であるし、永井拓相は、植民策に於て一家を成し、殊に今回の議會に於て、議員等の滿洲國に關する質問に對して與へた答辯は、その內容その熱意に、その人らしき眞劍さが現はれるものであつたことは、ともにわれ等の意を强うせしむる次第であるが、ただ特に望むところは、政府が對滿政策を遂行するに當り、或は理論構成のために、或は時機を過り、或は效果を薄くせざるやう、その遺漏なきを期せられたきことである、われ等は中央に於ける對滿論策を耳にする毎に、朝鮮の閑却されつゝあることを甚だ心外に感じてゐるのである。

◇

我國の對滿政策は、朝鮮を基址とすることによつて初めて完全を期し得べきものではない、われ等は我朝野の唱ふる對滿政策なるものに、朝鮮の事情を織りこまざる理由を知るに苦しむ、朝鮮よりする滿洲への進出は、紙上企畫施設に見るが如く、巧妙に而かも急速に事を運ぶことが出來る、それは他面滿洲國の建設に對する貢献ともいへる、われ等はこの例を擧げて、序でながら識者の考慮を促したい。

我は海の子

ヨツトで見事大洋征服へ

上海ヨツト倶樂部の快走船チエリドン號は昨夏當地から長崎までの冒險往復航行に見事成功し當時多大の賞讃を博したものだが、倶樂部會員たる獨逸人エッチ・オースト氏外五名は本年も亦た此の壯擧を敢行することになり四日午後三時同じくチエリドン號に乘込んで初夏の風に帆を孕ませ午に逞ましくも出發した。寫眞（上）はチエリドン號の雄姿（下）は出發前の乘組員、中央がオースト氏

各種産業團體の大同團結案

―農林局の新設を待つて―

半島劃期的の試み

現在鮮內各地にある『農會』『畜産同業組合』、森林組合等のいはゆる產業團體は郡を單位としたもので郡守が會長又は組合長を兼ね技術方面のみならず會計經理の事務に參與してゐるので郡、面に於ては之れ等の事務の處理に困り拔いてゐる一方、更に畜産と普通組合の如く同一性質の團體を何時迄も併立さす必要がないので遂に產業團體の統一といふことが目下の問題たらんとしてゐる。

右に對して本府地方課當局にては『腹案』を有して居り既に草案を得てゐるが何分所管事務から言ふと農林局係が本府の前も農林方面を統轄する新農林局も近く誕生する筈であるから同局の設置と共に局內の立場から愼重研究されることを期待してゐるものゝ如く依つて何れ朝鮮農林會とでも言ふべき『法令』の發布となり半島各種產業團體を統一するのではないかと見られてゐる

農村の福利開發檢討

內地の問題白熱化に本府熱心に進む

內地に於ける農村問題の白熱化は國民一般から多大の注目を集めてゐるが本府當局に於ても同問題につき目下熱心に考慮を拂つてゐる

依つて朝鮮農民に對する本府當局の努力研究は從來に於ても甚大なるものであつたが更に一段とその福利增進につき研究を進めてゐる

府民に便利な稅務革新

取扱ひも早くなる

京城府稅務課では過日の事務分掌改正規定の發表を機會に課內の事務に大革新を加へたがその要點は次の如くである

從來直稅第一、第二の兩係りは廢止され直稅、地方稅の兩係りを新設することゝなつた、而して從來の直稅第一係（地稅、家屋稅、車輛稅等の物稅を主としたもの）及び第二係（行商稅、營業稅、戶別稅等の人稅を主としたもの）の代りに新設された直稅係りに於ては直接國稅たる地稅、所得稅、營業稅等を取扱ひ地方稅係りに於ては所謂地方稅たる家屋稅、不動產稅、車輛稅等を取扱ひ、更に府稅たる特別營業稅、特別所得稅、雜種稅、助興稅等を取扱ふこととなつてゐる而して間稅係は元通り酒稅、印紙稅、取引稅、骨牌稅等を取扱ひ、徵收係も元通り國稅、地方稅、府稅等を通じてその徵收に當るものである、更に今一つ今度の改正で今まで係りとして獨立してゐた現住調査は徵收係の中に移すことゝなつた以上今後の稅務部內の事務改正は事務の迅速と統一とを主眼として事務のやり繰りを行つたわけで目下府民のため第一、第二等の名稱を廢し判り易い名稱に代へたもので非常な好評を以て迎へられてゐる

碧空の旅と便り

―スピードを加へて增加―

五月中に京城、平壤、新義州、蔚山の各航空便受渡局で取扱つた航空郵便物及び新聞各飛行場に於ける航空旅客は次の如くである

▲航空郵便物總數は七千九百四十通で此の內朝鮮內地宛のものが三千二百五十八通、滿洲宛のものが三百五通、朝鮮內發着のものが六十九通、內地から來たもの四千五通、滿洲から來たもの三百三通である

▲航空旅客は總數三百卅九人で之を各飛行場別に區別すると京城が百六十七人、平壤が五十四人、新義州が九十三人、蔚山が廿五人である

しかして以上を前年五月中に比較すると郵便物は總數に於て七割八分の激增、乘客數は約八分の增加を示してゐる

噴泉

● 十五字詰九十行以內 ● 原稿に住所姓名明記の事、但紙上匿名は隨意 ● 原稿は社內（噴泉）係へ ● 採否は係へ一任の事 ● 原稿は返戾せず

ピンデと女給

君の女給が君を毆つたとやらで留置場のピンデを一匹殘らず退治して、土產にしたとか、一寸朝鮮ならではの醜かある。何時だつたか女給の要望によつて飲食の營用が容認され既に當局から組合にその希望があつた際に聞き及んでゐる。君から夏へ瀰物の季節になつたがやけり飲食は板につかぬと見えて未だ飲食女給には見當せぬ目下の風紀問題として第一に女給が擧げられてゐるが果してその效果何程の思を添らする。何となれば飲食制度の良法の下に通融制度は斷然禁止されてゐるので、よつてモノを賣ると言ふことは餘程時と場所と頭を使はねばなるまいと見られるが、衣服問題が未解決のために未だ不安の時機を脫し得ない數百の借金に首を廻らねば可成禁定的の立場に置かれ深みへ〳〵と墮落へ沈隱し浮かぶ瀨もないけ心懸けからとは言い一掬同情を禁じ得ないことだ。內地の現狀では女給がモノを賣ることを公認し遂に機能を實行する事になつた處すらある、飯茶に至つては策も極に達したと言ふべきである。よつて女給サンの言ふ事に

『よう言けんね、そんならうち女給をやめる』と

そして目拔きの場所に納る一流或は二流店の女がゾロリと銘紗を着流してゐるかと思へば、場末のイカサマらしい所謂『西洋料理屋』の彼女が五錢十錢の均一飲み物、料理を前にしてやけり銘紗を光らかしてゐる。その道の者がやる如くキレを指先につまみあげて鑑定を試みる、ザヤリ〳〵半分位人絹の香はするが正しく相當銘紗ものだ？？？（鼻下長）

法律相談

私生兒は困る

【問】目下內縁の夫婦の者ですが未だ婚姻の届けを出してなく近々出產の豫定です、届を出して居る八十日以內は私生子として戶籍に書かれるさうですが既往に遡及して一ケ年程前の日付として婚姻届出をする事は出來ないものでせうか（Ｋ生）

辯護士　松本正寬

【答】先日も御注意申上げて置きました通り婚姻届よりも式を先に擧げて兩親を急ぐとお尋ねの樣なお氣の毒な結果を子孫に殘しますから、一般に婚姻届は是非共擧式前に願ひたい、會社の社長でも銀行の頭取でも就職前に登記するではありませんか、登記前の社長の職務は代表行爲とならず無效と爲るではありませんか、人の父たり母たらんとするものは先づ其資格を作つて置いて貰ひたい、婚姻届出は僅に一二枚の書面を出せばよい故、容易に實行出來る事でせうお尋ねの如く出產期が迫つた今日一年前の日附の婚姻届を今日爲す事は出來ませぬ、年然今直に婚姻届を爲し置けば生れた子供は嫡出子と爲ります故に婚姻後二百日以前に生れた子でも戶籍吏により嫡出子の出生届を默つて受付る所もあります（前に百八十日前とあるは二百日の誤りです）

戰ひすんで

アノ町上海から

（在上海）土田廣一生

食慾と性慾との渦巻きがアルコホール分を含んで猛烈なにほひを發散した

土產物屋、洋雜貨、酒屋、食料品店などが長期の駐兵を見越して投機的に多量の品物を取寄せた、果物屋が假に料屋に早變りするといふ珍藝も生れ出た

◇

が然し、餘りに唐突な撤兵であつた。そして餘りに果敢ない軍人景氣ではあつた

もつと儲けさせてくれるもの、と豫想して悅に入つてゐた商人は多量のストックを背負ひ込んで身動きならぬといふ羽目に陷つた。不景氣のドン底から出征して來た兵隊さんは戰死を覺悟してゐる以上思ひ切り金も使ひ度かつたであらうが、無い袖は振られないのである。凱旋兵のお土產に買つたものはせい〴〵鮑か麻雀かパイプ、扇といふところであつた。

將校の間に寫眞器械はよく賣れたやうであつた

軍經理部もなか〳〵なかつた。『朝鮮の兵隊さんはチャッカリしてゐる』といふのが商人たちの批評であつた

偉いぞ女軍『こんな事でオメ〳〵歸れますか』

或る商人は軍を相手にビールを賣込む契約をして多量の現品を輸入したところで、撤兵の悲報を聞いた。卒倒せんばかりに驚いたがどうにもならない。依托販賣のダンピングをやるより外はないといふ始末。貿易組合といふ酒保組合は、背負ひ込んだ品物が山ほど殘つて、これも街の一隅でダンピングを實行中、ガソリンを賣込んで非難行も賣は現金が這入らないので弱つてゐるといふ話

◇

遙々と日本の隅々から出征軍人を追つて來た百百の女たちをどう始末するか？といふのが總領事館警察の惱みの種となつてゐる。彼女たちは僅に二ケ月有餘を稼いだに過ぎない。渡航經費と雖もなんまりとは儲けてゐない。ましてや女を抱へた樓主たちの苦境は察しても餘りある。女たちは『こんなことでオメ〳〵日本に歸れるものですか』と棚間を通してゐる（五、卅一）

乳兒に 大印滋養糖

牛乳やコナミルクで育てる赤ちやんが、兎角育ちの悪いのは、おちゝの成分がお母さんのお乳と違ふためです又温めたり、煮て消毒したりせねばならないので消化し難い物になるせいです このニつの重大な缺點を補ふものが大印滋養糖で、おちゝの中に入れて與へれば母乳の場合と同じやうに メキ〳〵發育なさいます。

說明書進呈 全國藥店にて販賣 犬印に御注意

N―5 東京神田 和光堂 大阪支店

皮膚泌尿花柳病 醫學博士 渡邊晋 京城黃金町入口 日本生命裏 診療 十二時半マデ及ビ夕刻

メヌマポマード

あら！ あら！ あら！

何といふ艶々しい黒髪の魅惑よ あらひ髪の後でほんの少量！メヌマポマードをつけたゞけの美しさです

メヌマポマードは純良な植物油に養毛劑と高貴な香料を配合した濃度中性の理想的美髪料でありまして適度の粘りを保ち伸び工合極めて良く頭髪の榮養を助けフケ、拔毛を止め毛質を柔かに癖毛を直し自然の潤ひある光澤を增し髪容を整美に整へます

東京大阪 井田京榮堂

M―13

煉齒磨の實用化

ミツワ煉齒磨

一家庭に一箇、淸潔で衞生と經濟とを兼備へた

特に舶來品と比較御試用の上、親しく其眞價をお味ひ願上げたく、その品質の優秀にして、特に其香味の淸快なる（脂臭く無く、苦味無く、味良く、匂ひ快し）直ぐと玉露の茶を飲んでも、其微妙な味に障らないのにもよく知られます

効用
齒牙を清淨となし
齒齦を收斂し
口中の腐爛を防ぎ
口腔の防腐消毒及制酸の效力を有し
齒齦の豫防に效あり

御兩親からお子達まで、仲間に使へて、優秀な ミツワ煉齒磨

德用大形（七十瓦）入一箇 金二十錢
携帶用中形チユーブ入一箇 金十錢

○ミツワ石鹼本舗 東京 丸見屋商店

3.59

南部版
南部地方

飢餓線上の窮民を救ひ出す
慶南道當局俄かに實情調査
救濟事業を計畫す

【釜山特電】慶南當局は此程道内の山淸、咸陽、居昌その外山間部地方各郡の農村が食糧缺乏のため何れも極度の困憊に陥りつゝある現狀を憂慮し七日附を以て困窮せる小農の食糧及び生活狀態、實際に就て詳細なる調査方を各郡に命じた。右は毎年七、八月頃の端境期に當りて農村共通の現象であるが、本年はどん底の不景氣にあへぐ農家が蠶業その他の農産物を案外に多く賣放して貯藏米が皆無となり、僅少なる麥の收穫では到底端境期を支へるに足らず、外米・滿洲粟の輸入も米價安に影響されて輸入減となり、從つて農家の食ひ延しが危險に瀕せる結果、例年よりも飢餓線上に彷徨する農民が多數に上る見込みにて救濟のため道路改修砂防工事等の土木事業を起す方針にて地方各郡よりの回答により救濟策は實現される模樣である

全北地方は近年稀な大旱魃
大雅貯水池だけは安心
盜水には閉口する

【裡里】全北地方は近年に珍しい旱天續きで苗代水は不足し畑作は枯死する有樣で農家の心痛は一と通りでなく街々の關係商人も非常に憂慮してゐる。裡里益沃水利組合について狀況を尋ねれば中村理事は次の如く語つた

當組合の大雅里貯水池は現在五分の貯水があつて植付には何等の支障はない。未だ水は出してゐないが區域内は苗代水にも不足はないため例によつて盜水されることには全く閉口してゐる。來る八日頃から水門を開けて放水するが本年は盜水防止に一段骨が折れる事であらう。然し貯水池附近の降雨量は開設以來の少雨レコードを示してゐる即ち大旱魃だつた大正十三年と比較してみると一月より五月迄の雨量二三〇、一ミリに對し本年は二一五、七ミリであるから近年にない水不足である譯だ。然し天候の事だから今月にも降ればよいが本月の降雨が五〇や六〇では大騷であらう

江景は雨乞

【江景】永らく降雨がなかつたゝめ農家は植付に着手することが出來ず麥作も昨今枯死の狀態であるが七日正午より雷鳴と共に多少の降雨があつたがこれ位では何の足にもならず農家は雨乞ひをなしてゐる

慶南農會 競進會
正條植付と水稻多收穫

【釜山】慶南道農會では本年も昨年同樣米作改良の計畫に基づいて正條植競進會と水稻多收穫競進會を催すことに決定し夫々各郡農會へ通牒を發した。正條植競進會の開催によつて道内十八萬町步の畓面積の内實に八割四分三厘までが從來の風雜な挿秧を脱して正條植に改良され多收穫競進會は一般に米作技術の上に好影響を與へ昨年の競進會には昌原郡大山面の河野吉良氏が反當り玄米五石五斗六升六合の新記錄を出した好成績を擧げたので道農會では本年開催の競進會に對し頗る期待してゐる

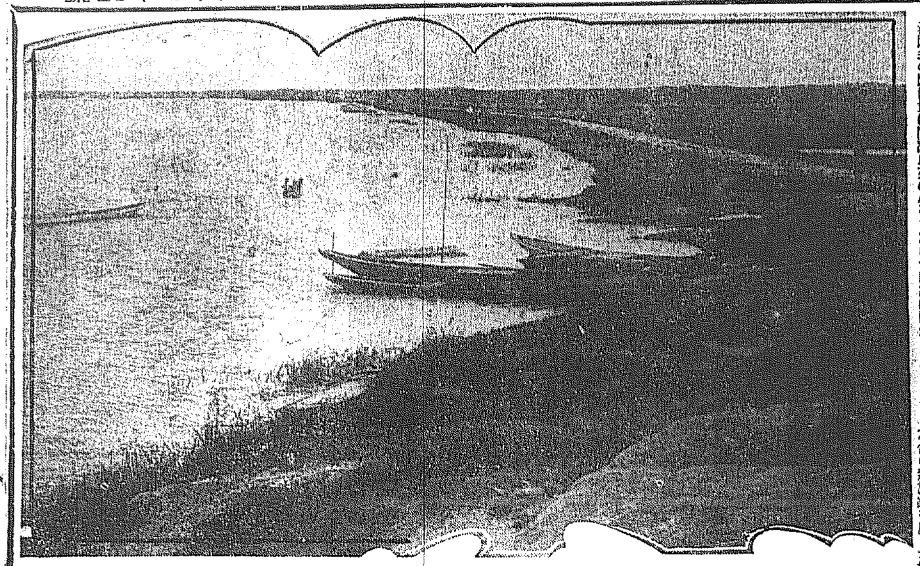
灌と湖水めぐり　（16）　全北黄登の貯水池

三店員 主金拐帶
釜山で取調

【釜山】釜山水上署では數日前より大阪西淀川區三國宮原町東洋紡績□□□□の外交員熊本縣□□□□(二)同鄕村伊佐□(二)の三名を業務上大犯罪の容疑者として取調中であつたが三名は取調べと共に滿洲方面で一稼ぎを志し主家の集金百五十餘圓を拐帶して去る三日夜釜山へ上陸したことが判明し係累ある見込みで前記の同書地へ照會中

京城驛前 中西テント商會 電話本局二八四八番 振替京城一二〇七六番

第二艦隊の精鋭堂々馬山へ
今明日は歡迎の渦

【馬山】第二艦隊の精鋭中巡洋艦那智以下驅逐艦六隻は八日午前十一時、威風堂々と馬山に入港し波靜かなる灣内に島嶼を背景とし投錨した、馬山では久し振りの艦隊入港を歡迎すべく、各戸に國旗を掲揚して敬意を表したが、九、十兩日の碇泊中乘組員上陸に際しては、その歡迎方法も至れり盡せりの準備が出來、今日は中央廣場で官民合同の大歡迎會を催し灣内に煙火を設け、美形連出動して興氣を添へる筈である、なほ艦内觀覽は午前九時から十一時迄、午後は一時から四時迄で今明日は海陸とも非常な賑はひを呈するであらう

慶南の水試場 他に候補地を選定
知事と府尹が互ひに讓らず
府議が最後の切札

【釜山】慶南道立水産試驗場問題は既報の如く未解決のまゝ曖昧な空氣を漂はして早くも感情的の縺れ迄想像されるに至つたが問題の解決如何は地方的小問題なるに拘らず著しく各方面の注目の焦點と化した結果敷地決定に對しては道及び府でも頗る慎重な態度を執り十分に考慮して萬全を期する模樣であるが右に對する最後交渉の切札として府會議員の有力者間には牧の島洲岬の候補地として道側で指定した位置と府側で提供を希望した洲岬南砂場北部の候補地とを離れて全然別個の立場より解決を圖るために多少地價の增加を伴ふことは止むを得ずとして他に敷地を選定する必要を力說する意見が提唱され大島府尹も亦暗礁に乘り上げた觀がある現在迄の敷地を全然離れ道府双方の互讓的態度によつて解決を圖らんとする意向らしく、こゝ數日中に何れとも確定される模樣であるが渡邊知事と大島府尹が四つに組んだ大取組として興味の的となつてゐる

時の記念日 仁川の催し

【仁川】府では例年の通り來る十日時の記念日當日正午を期して府内各寺院教會及び入港中の各汽船に汽笛を鳴らさせると共に一分間黙禱した後、同日午前六時と正午にはサイレンを鳴らして一般に標準時刻を周知せしめる

光州の居直強盜
金庫を強奪逃走し
消防組員に捕はる

【光州】農村不況深刻化と共に各地に強盗續々として現はれ人心恟々たる折柄またも全南々平松山面□□商店へ五日午前二時頃主人不在中一人の怪盜忍び入り金物を物色中物音に驚いた婦女が眼を醒したので賊は所持の金槌を振り上げ騷げばこれだぞと脅迫し暗がりに乘じ二十圓入り手提金庫を奪取して悠々立去つたので婦女は直ちにこの旨を駐在所へ急報し小松部長は時を移さず所員を招集し一方消防組員の應援を求めて八方へ嚴重搜査網を張り水も洩さぬ搜査手配をなしたが南平橋北端に張り込中の消防組員宮島實君は午前九時頃朝鮮人旅館より出發する一朝鮮人青年が犯人に酷似するを發見誰何したるに不審の點多く直に駐在所へ同行取調べの結果遂に犯行を自白し奪取した金庫は旅館附近の桑畑中で發見した尚ほ餘罪ある見込で目下嚴重取調べ中であるが犯人は長城郡東化面龍亭里金熙□(二七)である

「土砂流し」巧妙な新手詐欺
札束を渡し旅費を詐取
開いてみれば紙片

【大邱】大都市の産物として京城大邱にまた妙な手段で人の金錢を詐取する所謂「土砂流し」といふ奴が出て來た、此「土砂流し」といふのは重に驛附近をうろつき田舍から内地方面に出稼ぎに行く可憐な者の旅費を詐取する奴であるがこの手段とする新聞紙或は洋紙を十圓札大程に切り一番上に一枚の十圓札を付けそれらしきものにこれを見せる機會をこしらへ先づ安心と信賴を與へた後自分も内地に出稼ぎに行くと詐稱し後で貨物の札をとつた紙片だけをハンカチに包み相手に渡して保管を依賴した後切符を一緒に買ふとてうまく旅費を詐取するものであるがこの程大邱驛員が一人の土砂流を逮捕した右は西内町□□□□(二七)で常にこれで飯を喰つてゐる前科二犯の曲者である

馬鹿にならぬ火葬場の灰
仁川では既に十匁の金
丸山學院長大儲け

【仁川】臨に火葬場の殘灰の拂下げを府に願ひ出でこの程許可を得た八幡市丸山學院長築多秀吉氏は六日から採金鑛業研究所の長山氏を代理人として府内桃山町火葬場で六箇所に埋沒しある大正十一年以來の殘灰の中六分の一を篩にかけた結果七日朝迄に十匁の金を採取した、この分で行けば六十匁の金を得るわけであるなほ利益は府と折半し府では社會事業費に充てることにしてゐる

仁川の列車展
前夜は映畫會

【仁川】鐵道局、朝鮮、仁川兩商議主催の荷造包裝改良列車巡回展覽は來る十三日午前九時から同午後五時迄仁川驛構内仁川貨物驛で開催されるこれに先立ち十二日夜七時半から仁川公會堂で荷造包裝改良映畫大會が開かれる入場は無料

論山の簡閲點呼

【江景】論山郡内の簡閲點呼は來る七月十四日午前八時から江景小學校で龍山七十九聯隊附中佐によつて執行されるが本年度の點呼人員は既教育者及び未教育者合計二十六名で既に令狀を交付した

石井漠新作舞踊發表會
六月九日午後七時半
於・仁川公會堂
後援 仁川赤い鳥社 京城日報仁川支局

大邱の掏摸逮捕
府内を荒す 二犯の曲者

【大邱】七日午前鐵道公園前で大邱署員が擧動不審な者一人を檢擧取調べたところ右は全北順天郡順天面生れの金判守(三二)で四月二十六日馬山刑務所出獄と共に大邱に入込み府内各所を荒し太いスリを働いたものであるなほ去月二十六日は大和町山下方表の土塀を乘り越へて侵入し黑セル洋服一着及十八金懷中時計クローム金メッキ付きメタル一個を窃取したもので府内で數百圓の掏摸を働いた前科二犯の曲者である

大邱の猩紅熱

【大邱】今年に入り大邱には猩紅熱が非常に流行り出し大邱署及大邱府では是が豫防に極力努めてゐるが七日又も府内に一人の患者が發生した右は南旭町十九番地須藤キミ子(九歳)である

馬山署痘瘡警戒

【馬山】天然痘患者が附近の昌原郡龜永に發生したので馬山署では之の豫防策を講ずべく小島署長は七日府及郡と打合せをなしたが、折柄艦隊入港中のことゝて一層嚴重に警戒してゐる

釜山の猩紅熱增加

【釜山】傳染病に脅かされる慶南では本年一月以降六月七日現在の猩紅熱發生數を調査した結果過去六ヶ月間の發生患者一七二名に達し昨年中の一九二名に比較すれば累計釜山一七二名晋州二六、昌原一七名の順序で要心すべき增加率を示し憂慮されてゐる

京釜線驛長會議
溫陽で開催

【大田】京釜線始興、懷德間驛長會議は十一日溫陽溫泉に開催大田事務所より伊藤所長、前田營業、立石監督務係主任其他臨席する筈

順天の各學校長視察

【順天】順天郡内初等學校職業科施設狀況視察のため各學校長は五日午前八時郡廳に集合し田中郡庶務主任、金井學務主事その外郡技術員等數名參加し自動車に分乘して各校を巡回視察した

荷造包裝列車展
大田で賑ふ

【大田】鐵道局、朝鮮商工會議所聯合會主催の荷造包裝改良列車巡回展覽會は七日午前九時より大田驛構内貨物線で客車三輛に鐵道局、遞信局、專賣局、殖産局、内務局、標語、寫眞等を陳列し朝來鮮各地の大商店等の出品及びポスター、標語、寫眞等を陳列し朝來府内の商工業者、各官廳職員、商業補習校、第一普通學校生徒兒童など殺到し非常な盛況を極めた

滿洲行脚漫談（五）
武勳に輝く日本軍
巧利的な支那兵
大邱支局　小西生

朔風の荒野、零下三十餘度の酷寒と闘ひつゝ我鐵道擁護の爲めに奮戰した我軍の犠牲は大したものであつた。我視察團一行は目の邊り此の生々しい戰跡の戰場に佇立した時、護國の花として木の香も新らしい墓標も尊く、護國の鬼と化した忠勇義烈の勳しに對し感激を禁じ得なかつたのである、殊に軍部の□□□き惜しみ去るに忍びぬものがあつた

××

北大營にしても南嶺にしても我獨立守備隊が彼の僅かな手兵でよくも敵の大軍が屯する兵營を占領したものだ

敵は堅壘に據り我は之に反し一木の草の蔭だにない曠野に全身を暴して肉迫する勇敢な突擊だ、如何に弱虫の支那兵の鐵砲でも中れば戰死する、倍して敵は作戰以來多年訓練した正衛の精兵である、手容へは確かにあつた、往時の支那兵の比ではない

××

神速を尊ぶ兵法は今も昔も變りはなく今回の事變に對する戰勝利を得たのは全く神速の二字に盡きる感がある、若し彼にして戰略を知り準備を整へ我を迎へて對峙戰が展開されたなら如何に勇敢な我軍と雖も如斯、容易に凱歌を奏する事が出來なかつたであらう。茲に支那軍隊の日常を一寸書加へて見たい

××

支那軍隊は御承知の如く傭兵だ、然し訓練は日本式に可なり嚴格だ、けれども兵營に歸れば兵から武器を取上げて兵營中央の倉庫に格納するのを例とする。何の爲めに各班に武器を配置せぬ乎、彼等に武器を携帶させると逃亡する虞れがあるからである

喰ふ爲めに兵隊となり或は軍閥が政府から軍用金を要求する人員の點檢に使用する傭兵だもの一つ間違へば生死の境を馳驅するやうな危險な生活をしようより、一挺の銃砲が二百兩にも賣れる今日逃げ出す支那兵はどこまでも功利的である。北大營の戰鬪で第一營は譯もなく攻め立てたのもそのためで第二營の攻略には敵も倉庫から武器を出す暇があつたために激戰となつたのだとも傳へられてゐる。（寫眞は南嶺の野砲隊）

スポーツ

大田野球大會準決勝戰
機關區と郵便局
大接戰で補回戰に入り遂にドロンゲーム

【大田】本社大田支局主催第四回優勝旗爭奪大田秋式野球大會の準決勝機關區對郵便局戰は七日午後四時四十分機關區の先攻で三石（球）拓殖、千葉（郵）審判の下に開始せるが機關は强豪若葉を擊破した餘勢をかつて必勝を期して出陣、郵便は捲土重來今回こそは石に嚙りついても優勝旗を獲得せんと物凄い意氣込みで臨み兩軍の應援は兩翼を埋める盛況振り

	一	二	三	四	五	六	七	八	九	十	補	
機(先)	0	0	0	0	0	0	0	0	0	0	0	0
郵	0	0	0	0	0	0	0	0	0	0	0	0

◇一回（機）戸坂遊ゴ岡安打に出で二盜田中四球小宮・冨二戸坂三盜なり小宮三振中山中飛殺

◇二回（機）川尻左前安打に二盜加藤三邪飛に川尻封殺金左飛▲（郵）吉浦投飛金中前安打天野二ゴ三盜二盜ならず天野三振（兩軍零）

手痛制球に戸坂刺る▲（郵）井上二飛家西三振國崎三振（兩軍零）

◇三回（機）若森二飛森木二飛戸坂遊球良く四球に出で直に二盜したが田中三振▲（郵）上原投飛富田二飛白石遊飛（兩軍零）

◇四回（機）小宮三飛中山遊飛失に二盜ならず川尻内野安打に出で直に二盜加藤一――二川尻三盜したが加藤三振▲（郵）井上四球に出で二盜ならず家西遊飛國崎三振（兩軍零）

◇五回（機）金三飛失若森〇一一金二盜ならず若森二飛森木遊飛▲（郵）吉浦三振遊飛天野三振（兩軍零）

◇六回（機）戸坂遊飛田中三飛小宮三飛▲（郵）上原三振富三邪飛白石四球井上右前安打家西三飛に白石封殺（兩軍零）

◇七回（機）中山左飛川尻三邪飛加藤中前安打金一――一加藤二盜金投飛▲（郵）國崎遊飛吉浦遊ゴ右前安打に出たが天野遊飛（兩軍零）

◇八回 兩軍の技倆伯仲し遂に得點なく回延熱狂裡に補回戰に入る▲（機）若森左飛森木遊飛戸坂三遊越ヒットに出で二盜したが田中遊飛▲（郵）上原三ゴ富三邪飛白石三振井上左飛（兩軍零）

◇九回（機）小宮二飛中山三振川尻遊三遊安打加藤投飛▲（郵）家西遊ゴ國崎遊飛失吉浦に投ゴ家西封殺金二飛に萬事休す時に降り出した雨と日暮のため六時三十分ドロンゲームを宣言、九日午後四時半試合開始の豫定

機關
1	3	5	9	7	6	2	4	8
戸坂	田中	小宮	中山	川尻	加藤	金	若森	森木

郵便
5·6	6·7	4	3	2	1	7·5	9	8
上西	井家	國崎	吉浦	金	天野	上原	富田	白石

延禧專門野球團
大田へ來征

【大田】半島專門學校スポーツ界の雄延禧專門野球團は十一日來田午後四時半蘇堤鐵道グラウンドにて大田鐵道團と對戰することに決したが延禧專門は專門學校野球の王座を占める强チームで大田鐵道は全大田と一勝一敗の戰績を有する强鐵として興味をもつて期待されてゐる

本社主催
全鮮庭球國境豫選大會
十九日新義州にて

【新義州】第九回全鮮庭球選手權大會國境豫選は本社安東支局主催の下に來る十九日（日曜日）午前十時より新義州昭和町森林署コートに於て開催することになつた平北各地よりの出場希望者は十七日までに一組金一圓の會費を添へて平北道廳内平北體育協會庭球部および京城日報支局宛に申込まれたい

北鮮庭球大會
十九日興南で

【興南】朝窒會社親睦會庭球部では左の如く北鮮選手權庭球大會を開催することに決定した

期日、昭和七年六月十九日午前十一時▲場所、興南朝窒會社庭球部コート▲競技法、明治神宮ルールによる▲賞品優勝杯（優勝者に限る）二等迄は副賞贈呈▲申込期日六月十五日迄▲申込所本社支局、朝窒庭球部▲申込金一組五十錢（中食を提供す）▲優勝杯は二回にて渡し切とす雨天の際は延期翌期日は改めて通知す

湖南中等學生相撲大會
猛者をあつめて十三日裡里で

【裡里】本府の後援の下に湖南の相撲界における獎勵人格陶冶に資すべく努力してゐる湖南學生相撲大會は各方面絶讚の的となつてゐるがその第三回大會は來る十三日

京城日報優勝旗爭奪
第三回 湖南學生相撲大會
期日＝六月十三日午前九時より
場所＝全北裡里常設土俵場
參加資格學校（大田中學、公州高普、公州農業、江景商業、裡里農林、群山中學、全州高普、全州農業、井邑農業、高敞高普、木浦商業、光州高普、光州中學（十三ヶ校））
主催 湖南相撲協會
後援 京城日報社

別項社告の如く裡里常設大俵場で湖南相撲協會主催のもとに擧行することになり準備中はやくも參加各校では猛練習をはじめ前人氣を煽つてゐる

早大新人軍
平壤も待つ

【平壤】早稻田大學新人野球軍一行は暑中休暇を利用し鮮滿各地に遠征の由で平壤の同校々友會では是非之れを平壤へ迎へて一戰を交ふべく計畫してゐる

東京大相撲
十五日裡里

【裡里】東京大相撲は來る十五日興行する事になつたが裡里の勸進元は在間萬太郎、見玉吉太郎、土居豐八、春山熊の四氏で事務所は在間氏宅であると

水原武道大會
盛會に終る

【水原】水原武道會主催同和倶樂部主催、警察署、高等農林學校等後援の下に五日午後一時より、公會堂で第一回水原聯合武道大會開催主催者より一場の挨拶あり、試合に入り選手一同勇壯に技を競ひ終つて劍、柔道共に高點仕合の優勝者一等より五等迄夫々賞品を授與し神田署長の所感演說あり非常な盛大成功であつた因みに當日の入賞者左の如し

▲劍道の部

一等水原署渡邊博、二等高農梶原然、三等水原署稻葉五、四等高農小野原、五等同松井時雄

▲柔道の部

一等水原署井上榮敎、二等水原有志金昌順、三等高農野島助友四等水原署水野和雄、五等高農堀野博

大田の素人角力

【大田】大田相撲協會ではさきに裡里の湖南角力大會に出場榮ある優勝旗を獲得したので十一日午後一時より協會相撲場にて慰勞會を兼ね素人相撲を擧行種山、裡里、群山、大邱等より多數選手出場の筈である

此の他數十篇大滿載！ 定價五十錢（送料二錢）◇ 東京日本橋本町 振替東京二四〇 博文館
探偵小說 7月號
生ける死美人 E・C・ベントリイ 六百枚
原名『トレント最後の事件』 黄金覺シグズビー・マンダスンの頭を貫いた一發の短銃の丸！一全世界の金融界を混亂に陥れたばかりでなく次々に起る悲劇！ オール探偵ファンの待ちに待つた名篇堂々六百枚の大作は遂に、延原謙氏の飜譯によつて今ここに紹介さる。
死體盜人 ステブンソン
B24號 C・ドイル
和蘭陀靴の秘密 クキーン
▼催眠藥の怪（ドウーゼ）▼サルサの秘密（エヴェルス）▼珊瑚蛇（パトラー）▼二十三號室の殺人（フィグア）
（犯人搜査大懸賞付）

一般外科・外傷科 内臟外科・整形外科 完備設備
稻田外科
本町二丁目（明治製菓入口ル）電本一一五四六

ロシヤ飴
安東縣市場通 大山堂

朝鮮貯蓄銀行
殖産債券貸付 殖産積金 及諸貸付 貯蓄預金
京城府南大門通二丁目

フアインゴム
姿よく背を高く見する代用靴の身長 人目につかず心持よく背高く歩行も樂です
甲品 ¥4.70 乙品 ¥3.40 普及品 ¥1.60
（足袋用・靴用の二種）
東京小賣特約店 京城長谷川町 高野製作所 本店九一一・二二二一

藥
店取扱品の
卸問屋
調劑 大黑南海堂
釜山府辨天町一丁目
電話四〇五・一二一七・一四〇五番
發藥案内申越迄

北部版
北鮮地方

朝鮮北部全道 電話四五番 東山産業株式會社

時めく羅津爛 何處へ行く

滿鐵と海軍 本腰で乘り出す
お株お奪はれさうで 憂鬱な清津と雄基
終端港の舞臺は廻る(三)

—◇—

滿鐵の入迄は羅津の位置が決定的となり、工事にでも手を染めれば、清津は全く喰ひ取られるかのやうに大袈裟な悲觀說をなし取越し苦勞をしてゐるのだがそれは餘りにも自らを輕んずるも甚だしい。假りに愈よ羅津に施設をすることになつても清津は決してすたるものではない。唯滿鐵清津併用が清鐵併用に變移するだけの話だ、雄基のお株が羅津に奪はれるかも知れぬが、清津の活路が塞がるやうな心配は更にない。雄基にしても羅津の繁榮は雄基の繁昌を招來し、相俟的に伸展を見ること疑ひの餘地がない、私は茲に清津と雄基とが悲觀する勿れ、そして過大なる慾望を捨てゝ大勢に順應するの用意と覺悟の必要なることを力說しておきたい

—◇—

天圖鐵道の買收問題が滿鐵とオイソレと飯田氏の言ひ分を受け入れぬため行惱んでゐるのは事實であるが、此の鐵道は決して個人的利害から出發したものではない、滿鐵にしても組織が營利であつて、如何に營利に汲々たりと雖も、國家を背景として立つ會社である、大局から眺めて天圖鐵道をこのまゝ放任して良いか惡いか言ふだけが野暮である、政府が無能でない以上滿鐵が健在である以上この鐵道は節の立つた話にして當然買收し速かに廣軌に敷き直すべきものであり、南北兩線跨を閉じうして完成を急ぐのが最初の決定點に對しても忠實なる所以でなくてはならぬ、清津市民としても會寧、龍井市民としても、この點固き信念に立脚してその實現の當然なることと之れを促進するに致結進つことを忘れてならぬ、そして或はそのまゝ放任されるのではないか……などの不安は抱かぬことだ

—◇—

更に清津の自負して可なる點は五百萬坪の大平地を有することである、羅津にはそれがない、この點清津の大なる强味である、單なる通過貿易港では地方の殷賑に資する處が尠い、工業都市を建設することが望み眼目であつて、その點において、清津の前途に光明が輝いてゐる、獨り羅津にのみ趨て傾中して清津や雄基が、指をくはへて築港埋の日を送るやうなことは斷じてある筈がない。現に清津には三菱が大工業を起すための下準備を進めてゐる、四十萬坪の既有地だけでは足らずとして更に今春來約四十萬坪を買收した事實が立派に、その計畫實現の近きにあるを物語る證據である。自然のまゝに推移したならば清津雄基兩港併用は當然の歸結でなくてはならぬ、そして遠き將來、羅津が順序であつた、處がこゝに時期到に向つて働きかけるに至るべき未だ到らずして羅津港に向つて手を下さんとする機運の招來されたことは、何と言つても不自然と言はねばならぬ、そもく何が事態をさうさせたか、若くはさうさせんとするのか、更に記者の第六感を働かす必要がある

拓殖鐵道豫定沿線 大密林の壯觀
親しく視察歸來した 富田清鐵所長談

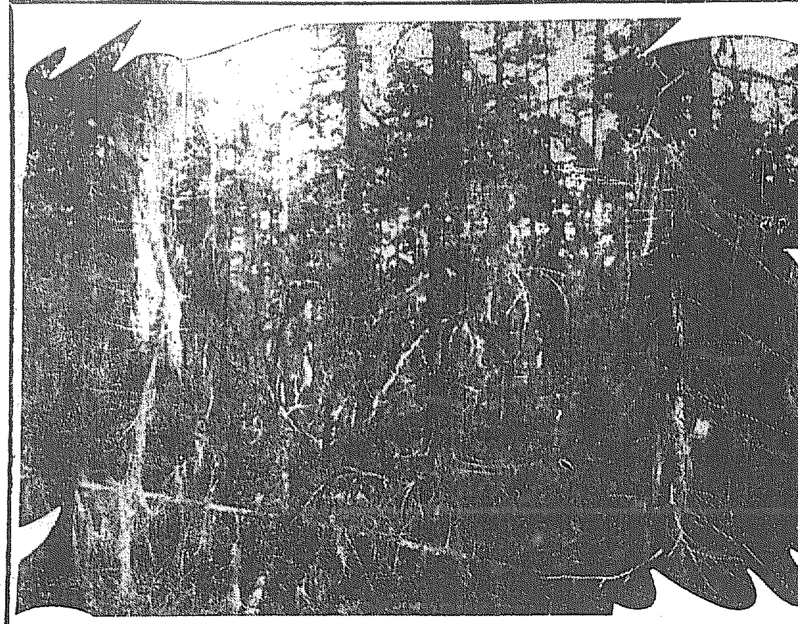

【清津】富田清鐵出張所長は過般來、九日間を費して惠山線工事狀況及び拓殖線の森林を視察し、更に拓殖線豫定地域を踏破して歸任した、以下富田所長の土産話である

◇……吉州驛に下車して新線將ひに工事狀況を視ながら漸次奧地に向ひ、本年度の豫定工區なる韓下まで徒步旅行を續けた、南溪韓下間七、八里位は目下測量中であつて十月頃までには測量を終へ、設計出來次第入札を行ふ運びになるわけだ

◇……韓溪水からは豫定線たる拓殖鐵道の沿線を視るべく北溪水に向つて進み茲に一夜を明かした、更に西頭水に下る山羊嶺を經て延岩に一泊、檜坪を經て延岩に一泊こゝから初めて自動車の便を得て新站に出たのである

◇……南溪韓の大角峰に立つて展望すれば鴨綠江の彼方に起伏重疊の山波を縫ふて展開され爽快である、昔むす密林地帶の景觀は又格別であり此の附近砂金を產するといふ。峰の南方に當つて千古斧鉞を入れぬ落葉松の大密林が鬱々と眠つてゐる

◇……拓殖鐵道に轉じて北溪では樹林が少い、茂山時付高原地帶をなし、附近は火田を起したとかで裸林だが、約二里にして島內に着き、こゝを下ると再び大森林に入る、島內から延岩までは之又大樹海をなしてゐる

海州古蹟と古藝術
(37) 海州の古鐘美…
白井源平(寄)

朝鮮寺院の鐘は三國、高麗時代のもので世界一の美鐘で新羅時代の鑄技を極度に發揮したものであるが、內地の鐘は古往今來、千篇一律、所式の型趣味のもので押きつて居るのは心細い。併し海州附近には高麗鐘の美しい姿や有り渡る優善物々の鐘に陶醉することは出來ないで、僅に李朝鐘二口を有するに過ぎない。一は神光寺鐘他は金砂寺鐘

× ×

神光寺鐘は銘文によれば麗朝十二年癸五月當寺のために鑄造したもので、朝鮮式と元式の折衷に成り、龍頭は双龍背に寶珠を捧げ、傍に極質大の孔穴がある。肩帶は一字大明咒言と破地獄咒言の梵字二帶を陽刻し、乳廓は四方に挑置され、一種の唐草文に圍まれた廓內に蓮座付の乳九個を容れ、孔廓との間に同樣式の立菩薩像と位牌とを入れる。位牌の中には皇帝萬歲の明法周沙界の句を刻する。此二つは梵字帶と同じく型押にしたもので立菩薩珠に其の姿などは甚だ物足りない。腰は銘文帶で文字は甚だ拙ひ。口帶は二重圈より成り上帶は乳廓と等しき一種の唐草文を、下帶は四種の蓮花を唐草文の間に散らし、優美に陽刻してゐる。龍頭と肩帶が元式で乳廓、位牌立菩薩、口帶銘文、頂の孔穴等が新羅式又は高麗式を保有して居る。大きさは龍頭迄約八尺一寸、高さは龍頭上まで三尺八寸五分、口徑二尺三寸で宜しく金性は佳良で、響は極めてよい。近く康熙二十五年の作る慶南通度寺鋼鐘に近似する點が多い

× ×

金沙寺鐘は今海州記念館にあるが元長淵の洛迦山金沙寺に於て天啓五年鑄造したものである。此寺は金沙浦附近の海岸に在つたらしいが沙丘のために埋沒して荒びたのを紹麗二十三年神俳氏が、成化年等の巡遊化の際寄贈され萬曆三十三年鐵嶺化主となり、鑄匠梁大鮮仁胤の三年、明天啓五年日本の寛永二年今を距ること三百〇七年前、南匝匠年五十。その頃の萬曆四百餘斤の鋼を以て鐘を作つたが、禮六多く非常の不出來であつたので形をなさず其後改鑄された。斯くて…

× ×

意匠は梵天目の容鐘に準據したらしく、朝鮮式と元式を折衷し苦心惨憺のものを金性惡しく鑄法の拙いため、李朝鐘と元式の折衷とするにも拘らず、此等に比して第二流に落つるのは惜むべき……である。高さは銘によれば四百餘斤の鋼を用ひ、鎔錫三百斤のものを造つて居るので、此鐘も同樣の鋼を用ひ、舊型に準據したものと見えるから矢張三百斤前後即約四十八貫位あるであらう。高さは龍頭上まで四尺一寸、神光寺鐘より高く胴廻は七尺四寸三分で神光寺のものより細い。此鐘が細長く見えるのは此爲で、側に下樓上の洒おやかであらうが、今少し胴體の擴大が… 龍頭は双龍相背して寶珠を捧げてゐるのが良く出來てゐる。肩帶は優美の蓮蓮を陽刻し、其下の乳廓帶には新羅樣を倣はせる流暢な唐草文の廓內に蓮座付九乳を容れ、此四乳廓の間に四箇を持つて双蓮を踏める觀音菩薩の立像と、位牌及び壁に續く三四の蓮座の中に大明萬歲と破地獄咒言を容れて居るので、乳廓間はごたつき過ぎる觀がある位牌は高麗朝より始まつたものといはれ、茲には一個此妙音普庭佛道、佛日增輝法輪常轉、發時界戢水息干才、國王千秋萬民安樂」と極文句が入れてある

× ×

其下に一種の唐草帶があり、更に二組帶を隔てゝ牡丹蓮花唐草帶がある。この二帶の唐草文は圖樣が多く元の影響を受けたものと思はれ、李朝唐草文の一特色をなす。其下は銘文帶、狹い蓮花帶で、最下帶は波浪文を現はす。以上の內容帶、乳廓、位牌、立菩薩などは朝鮮式で、龍頭や唐草文帶、波浪帶、梵字などは元の影響をうけたものと認められる。但しこゝには龍文帶や七卦帶がない

× ×

此鐘がどうして長淵方面から海州あたりへ轉がつて來たか判らないが金性不良鑄法拙しとはいひながら李朝鐘の樣式を余備する三百年前の古鐘として永久に珍重すべきものである

まだ決らぬ 南陽鐵橋の位置
清鐵から設計案を送り 最後の斷案を待つ

【清津】〇〇線に連絡する南陽鐵橋の架橋點に就いては既報の如く經緯の爲めまだ決定を見ず、最近清鐵から調査資料、設計案等を添へ速かに決定着手の運びとなる日を待つてゐる、一部には當初から鐵橋とするもの、又は假橋とするもの等あつたが、矢張り最大橋梁工事のそれと等しく二千米二十鐘の長大なもの(上三峰鐵橋より多少長い)完成までにはどうしても一ケ年を要するだらうと言はれてゐる

鐵原の修養 團講習會
【鐵原】吉田鐵原郡修養團文部長の熱心に動かされ、目下來鮮巡講中の東京本部坂野昌之講師及び朝鮮聯合會の中山眞雄理事の兩氏來鐵七日午後四時から翌八日午前八時まで鐵原小學校內で團員の講習會を催した。參會團員百八十名に達し坂本講師の熱誠な講演あり團員に滿足を與へ思想善導その他に非常な効果を收め盛會であつた

清羅聯合 大競馬
八日から「五日の間」

【清津】清羅兩地の競馬俱樂部主催、南地消防組後援の競馬大會は清津競馬場に於て八日その第一日の幕を切つて落した、今年は道外からの參加はないが、公設競馬俱樂部の實現を前にして出馬者には非常な意氣込みであり、殊に道日鮮下げられた萬馬が約百頭參加を見、外に鮮馬約四十頭を加へて從來に見ざる盛觀を呈してゐる、競馬日程は八日から五日間であるが、雨天の場合は順延する筈である、なほ公設競馬俱樂部は金肆七千の見込みで、清津がその選に入ることゝ頗る確實性を帶びてゐる

名譽の戰死者 西尾大尉の遺兒
窮民救濟資金へ 五十圓の置土產

【羅南】故西尾大尉のわすれ形見、四日の合同葬執行の當夜勞技未亡人の手に無心に抱かれながら故大尉の遺骨と共に羅南へ旅立つた忠雄君は、哀戀りなき羅南の町を離れるに臨んで羅南窮民救濟資金の中へと金五十圓を寄附した

清津消防組 創立記念式
勤續者を表彰

【清津】明治四十一年清津消防組が創立されて滿廿五周年を迎へたので幹部間に於てから記念式につき協議を進めてみたところ、愈よ來る廿六日…式を擧行し勤續者に對しては表彰することになつた、勤續者の數は廿五年二名▲廿年二名▲十五年一名▲十年廿四名▲七年十九名以上四十八名で創立以來の勤續者は故水野次郎、平田力藏の兩氏である。組頭は岩田孫氏が創立以來大正十三年まで、平田太一郎氏がその後をうけて今日に至つてゐる組員現在數百五十七名、之を一部から五部までに分ち、統制ある訓練と熱誠なる消防機能は北鮮ではナンバーワンの名譽を維持してゐる。なほ創立記念日に就いて研究中である

終端港の上に 聯隊の新設說
雄基地方の土地熱 沸騰點に達す

【雄基】慶興出張所は不便であるが雄基の西端臺地に聯隊が新設せられるとの噂が傳はりこれがため羅津の終端港問題と相俟つて土地の値が暴騰し我先きに買入れて一儲けせんものとあせり立ち極分のため開地方に入込む者多く終端港の羅津說雄基說その上この聯隊新設說で雄基地方は何れの方面も土地熱に浮かされて居る者が多くなつた

慶源旅俱 視察の雄基

【慶源】既報慶源旅行俱樂部では五日午前五時鐵道自動車部に集合し四十九名の會員は七臺の自動車に分乘して雄基視察に向つた、那以外には豆滿江の水利の水田に南代が嫩々青く目を覺しませた慶興驛で汽車に乘替る頃から名物の霧も晴れ絶好の旅行日和になつた國境に來て十年間も山間住居で汽車に乘つた事も無いと言ふ人々も居るので車中は中々賑やかである奧山事務官廣瀬さんの親切な說明を聞きつゝ何の苦もなく雄前に着く、こゝから線路は海に沿ふて走る形の面白い小島や怪岩奇石などが見え出すと車窓から首を出して飽かず眺める者の探に浮かぶ漁帆片帆の三三五々する綺景のやうな景色に一同感歎の聲を放つかくて午前八時五十分列車は靜かに雄基驛にすべり込むと驛頭には雄基驛長を始め矢島郡守、蔭岡邑長、石賀田商工會長、鮮見新聞社長、山中消防組頭、杉浦雄基憲兵分遣隊長その他廿餘名の有志が出迎へられ、雄基驛前にて朝食後、蔭岡邑長並びに青木驛長、李郡守から挨拶あり更に新川氏は俱樂部を代表し謝辭をのべそれから雄基築港に至り港內を視察し折柄入港中の新鳥丸を見學して上陸し雄基神社に參拜して晝食をしたため雄基商工會の心盡しに依る割烹に飯を盛して種々懇談を交し雄基有志の好意を感謝しつゝ午後四時二十分發列車で歸源した(寫眞は雄基驛に下車せる團員)

慶源に待機の ○砲隊出動
增水の豆滿江を渡河 威風堂々琿春に入る

【慶源】慶源守備隊に配屬の○○砲兵中隊は匪賊の對岸を撫しつゝ待期中であつた處南○○鎭の琿春附近に蟠踞する琿古山の率ゆる匪賊羣民の侵入を策するので、琿春領事館員が大谷○○隊は○○の意を決し六日午前○時二十分、醫隊に對し出動命令下り將兵は意氣天を衝くの慨をもつて深夜小雨降る中を緊急出動準備を整へ勇躍の兩江城川に向ひ、夜明けを待つて增水七尺の豆滿江を强行渡河、威風堂々と琿春に向ひ折柄來の小雨は益々はげしく降りしきり險惡なる泥濘の中を難行軍を續け午後○時琿春市民のわき立つ歡迎裡に到着し大谷○○隊の隷下に屬した

李魁武軍の 長白府襲擊說
我が警備機關緊張し 惠山は戰時氣分

【惠山鎭】對岸長白府公安局長李魁武が匪賊に投じ敗殘兵を糾合し附近頭道溝約六百名を糾合し長白府を再襲するとの情報あり住民の人心恟々として歸地に避難するもの續出するもの續々として踵をたるものあり當地警備機關は遽に緊張し田中警察署長は本部並に附近警察署の應援を求め水も漏さぬ警戒と對岸撥護に努め不眠不休の活動を續けて士氣旺盛にして戰時氣分が漲つてゐる

咸南中等校 聯合研究會
元山中學で

【元山】第三回咸南中等學校職員教授法研究會は來る六月七八の兩日元山中學校で開催されるが今回の學科目は數學科で科會には各中等學校長も出席ある筈にて第一日の研究發表は各學任教諭が各指定科目につき研究せる實驗を發表することになつてゐる日程次の通り

第一日(七日)開會午後一時・協議事項協議、各校數教法及考査法要綱發表、數學科の實際化を計るための施設に付き發表午後五時散會

第二日(八日)研究授業午前八時十分より開始、第一學年一算術及代數(元中三輪教諭)第二學年(平面幾何)元中速水教諭、第五學年三角法元中村教諭、批評會、午後四時閉會

帝國節入
消防布ホース
消防ポンプ
醫實被服
角一ゴム製品
本店 大阪西區立賣堀南通六丁目
出張所 東京・福岡・吳・佐世保・橫須賀・舞鶴
京城府南大門通三丁目
株式會社 赤尾保商店
京城出張所
電話本局三〇三七番

咸興の人口
先月だけで 五十名增加

【咸興】五月中咸興府內に於ける人口の實增加は五十余名その內譯

赤十字社巡 廻診療班
咸南で大持

【咸興】日本赤十字社朝鮮本部の無料巡回診療班は目下端川郡各地で非常な歡迎を受けてゐるがその歸途は城川江、安邊面大川治水工事に收容就役中の窮民並その家族をも診療する筈である

は▲出生九五、死亡五四、差引增加四十一名である、尙結婚三十二組、離婚三組で二十九組の新家庭が增加してゐる

性懲りもない 窃盜
咸興署で檢擧

【咸興】德源郡赤田面赤山里七八窃盜二犯金安承(二九)は昭和二年五月窃盜罪で一年四月、四年十二月同罪で二年の懲役の處分を受け京城刑務所で服役中本年一月十六日出所するや職を求めて咸南に出向いたが仕事がないので四月十六日來咸、新興ホテル裏方に宿泊し片倉製糸所に通勤するもの如く裝ひ窃盜稼ぎを續けつゝあるを咸興署員に探知され五日夜九時逮捕された

橫山參謀の 傷病兵慰問

【慶源】第十九師團參謀橫山中將は國境守備隊視察に際して當地衛戍病院分院を訪問せしめ傷病兵の慰問をなしたる後出動將校下士官留守家族をも慰問し何れも深く感激した

咸興の 野犬狩り
飼犬には 鑑札を—

【咸興】狂犬病流行の兆あり、咸興署では八日から三日間府內一圓に亘り狂犬撲殺を行ふ筈につき飼犬には洩れなく鑑札又は名札を附せられ度いと

サバの大漁
清津近海で

【清津】四日朝來清津近海でサバ約一萬五千尾の大漁があり、清津の海岸は鯖の山を築いた、一尾十二錢を唱へたのが漸落してその日のうちに四錢五厘まで下落した、五日は氣溫降下して思はしくなかつたが、暖流の關係は數流の爲めに今まで下層にあつた鯖群が浮き上つたものと言はれてゐる、なほマスは約四千尾をあげ一尾十五錢から九錢まで下つた

會寧署の 新築落成

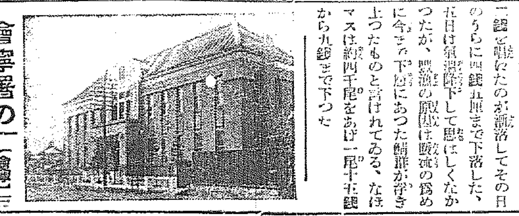

【會寧】三萬八千圓と約一年の工程を費して新築した會寧署は漸く落成を告げ十日午前十時から盛大な落成式を擧行街に輪奐の美を加へた(寫眞はその新築會寧署)

サクラビール
くちがね
王冠景品付
特賣
壹等
一擧兩得
旨い!斷じて旨い本格ビールだ!面白い素晴らしい景品だ
味覺と興味と二つながら滿喫出來る新時代のビールだ
ビールを飲むなら斷然!サクラだ!
黄色王冠の裏に等級が印刷してありますから、これと引換に、お買上げの酒店にて左記の景品を差上げます
景品(ビール一本毎に)
壹等 參圓(商品券)
2等 壹圓(〃)
3等 五拾錢(〃)
4等拾錢 5等五錢 6等壹錢(切手)
◎空くじなし

祝發展

大阪 第一廣告社

ライオンかとり線香

獸王無盡
きゝめで賣れる

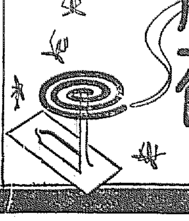

山彦除虫菊株式會社

ツンドラ入
北極千古の雪に優れる
最近發見の絶斷材

パーラー冷藏器

僅かの氷で良く冷える

斷熱材として最も有効な
シリケートコットン入

シルバー冷藏器

絶對にハゲヌ白銀色ラッカー塗
獨特の排水裝置

カタログ進呈

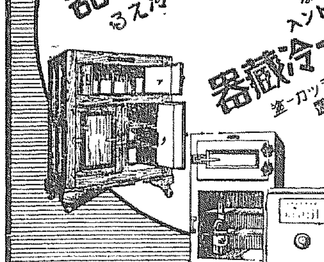

發賣元 合名會社 田島商店
大阪市西區堀江通二丁目

結核免疫新劑

日・英・米・加奈陀・愛蘭 專賣特許

AO (アーオー)

文献 試品 贈呈

AO治療豫防成績

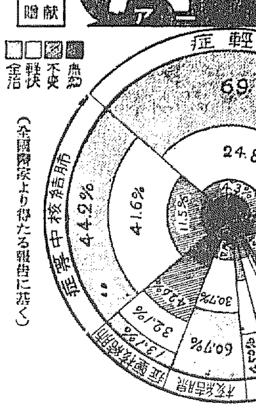

(全國醫家より得たる報告に基く)

醫學博士有馬頼吉氏 醫學博士青山敬二氏 醫學博士大縄滿郎氏 發見創製

發賣元 須美商店
製造所 有馬研究所

專賣特許

登錄商標

菊印かとり線香

輝く威力
壓倒的の效果!

これ以上よい線香なし

紀州・大阪 兒玉兄弟商會

ハッピー

卓越ナル製菓方法明細書購入者ニ限リ進呈

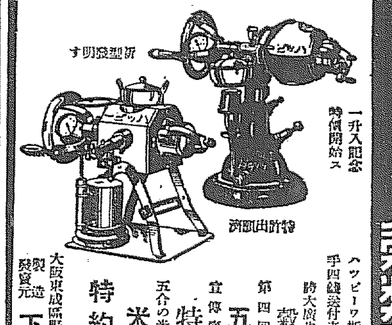

新發明製品
特許出願中

一升入記念 特價開始ス

金儲ノ大王 穀類膨張機

ハッピーハ斯界ノ代表機ニ付切手四錢送付者ニ限リ型錄進呈ス

誇大廣告に迷ふな
穀類膨脹機の元祖

第四回各型
五百臺限り

宣傳費用の爲め
特價にて提供す

五合の米が八升になる
米菓子機

特約店募集
住所氏名明細記入

大阪東成區野江町二丁目七五四
製造發賣元 下田製作所

專賣特許 第九〇八六五號
於各博覧會名譽金牌金盃受領

登錄商標

フマキラー

はへ、蚊、南京蟲、のみ、油蟲
其他害虫一切殺滅液

噴霧器で吹けば何千何萬匹でも面白い様に殺せます

五大特長 使用簡便 價格低廉 殺虫力偉大 人畜無害 芳香馥郁

(特約店なき所は募集)

發賣元 大下回春堂大阪支店
大阪市北區堂島中一丁目三九
電話北三九一四番

荒木陸軍大臣閣下題字

護國之神 肉彈三勇士

附『隠れたる八勇士の譽れ』

◆陸軍一等軍醫勳五等功五級 醫學博士 大和良作
人類愛善會東洋本部理事 栗原白嶺 共著

▲四六版布上製 實地寫眞版十六頁、本文百九十頁、定價金七十錢 送料八錢

本書は際物出版ではない古今に絶す此の正史こそ國民精神を作興する永久の糧だ!

永久に靑史に薫る爆彈三勇士!その武勲と各勇士の性格は躍如として本書のうちに描出される。凡て原戰場に於て、又、その故郷に就て調査したのであるから、其記事の正確なるは勿論、叙述の整然たる、内容の充實せる、描寫の感激的なる、絶對の信を措くべき正史である。殊に本書には隠れたる八勇士の事蹟と三十六決死隊の壯絶戰記を巨細に詳記する。まことに一夜漬の際物出版ではなく勇士の偉勲を萬代にのこす不朽の名著である。各學校、青年團等々から參考文献として、又、一の讀物として潮の如き歓迎を受く。此事實は本書の高き價値を裏書きするものではないか。

全國各地書店ニアリ

大阪市南區鰻谷仲之町
振替大阪五九一三八番 護國團大阪支部

人畜無害 今津佛國理學博士發明

專賣特許 イマヅ蠅取粉

▲イマヅの蠅取粉を備へて置かぬと急場に困るとどなたでも申されます

本舗 大阪大仁本町 今津化學研究所

數年間悩み抜いた

淋病こしけ

癒した私の體驗を御知らせいたします

大阪 森田記

淋病や消渇に罹るとだれでもあれこれと醫者や藥に迷ひ多くの費用を要しますが私達夫婦も數年間迷ひぬいて悩んだ揚句最う施す術が無いと諦めて居りました處が親しい友人が近頃實用した大和生駒の玉松園の淋藥が特効があつて自分が一ケ月分を服用して見事に全治したから君も服用せよと熱心に奨めて呉れましたが俄に信じられず過して居りますと其後友人が度々届けて呉れまして全快を引受けるからと奨めて呉れましたので服用を始めました處が一日毎に良くなり廿日目頃になると膿も痛みも止つて尿もきれいになり一ケ月分の服用で見事に全治しました其嬉しさ夢の様でしたそして當時妻もかなり重い消渇でこしけ子宮内膜炎も起して困つて居つたので直ぐに此の藥を取寄せて服用させ一ケ月と十日分で其ふた如くに全治し生の喜びを得たのでした其後御禮を兼ねて同家を訪うて御話を伺ふと園主自身が同病で數年間悩み醫師の治療は勿論あらゆる藥を試みて失敗の極時に下痢や中毒を起して苦しみながら殆んど自分の身體を犠牲にして研究し遂ひに得た秘藥だから一般に服用を奨めて居るのだとの事でした私は不思議な藥効で救はれた御恩返しに同病に悩む方々に此の秘藥の有る事を御傳へ致します。同病で悩む方は葉書で申込めば親切に詳しい説明書と此の秘藥を數へて下さつて呉れます、發賣の藥を無料で送つて呉れます、藥名は生駒町北新町玉松園淋藥です。

効能で賣れる 七ふく ひゑぐすり

大阪高津表門筋

効能 逆上を引下げ便通をよくし梅毒其他諸毒を下す

藥價 一週分廿五錢 三週分一圓廿錢
二週分五十錢 五週分二圓
▲送料十二錢 海外四十二錢

本家七ふくや 伊藤長兵衞

振替阪九七三・電南七二九

國榮丸帯 (コクエイマルオビ)
國榮名古屋帯 (コクエイナゴヤオビ)

(ウラオモテ、ガラ變リ)

婦人ノ心得

御存知デスカ?
女帯カワリ行ク、スピード時代ヲ
時代ニオクレヌヨウ、一家ノ經濟ヲハカル爲
一本デ二本使ヘル
國榮丸帯 (ウラオモテ ガラ變リ)
國榮名古屋帯
愛用下サイ

秩父宮妃殿下 高松宮妃殿下 御慶事ノ節御獻上御嘉納榮
△デパート及ビ呉服店ニアリ

西陣帯地 國產織物 京染呉服 問屋 吉村商店
京都市五條柳馬場東入
電話下一〇八五番 六一一 振替大阪二五九四七番

(カタログ進呈)

支店 吉村商店 仙台市南町通東三番町

白内障 緑内障 黒内障 そこひ目に……

今日まで同病者が一多數助かつてゐる
のんで効く名薬あり

そこひ目に、のんで効く一つの名藥があるのを知らずに、アノ藥コノ藥と迷ふ人は、眼病をこじらしながらかし、多額の費用を使ひながら回復の時期を失ひます。その上視力不自由のため職業を離れ、運動不足で身體やつれ、遂には失明し、一家を締めて一家は悲惨な有様となります。この恐るべきそこひ目に、慘憺たる苦心によつて創製せられ、數多の實驗により効驗の確かな、のんで効く名藥があります。これを眼病者が服用すると血を淨め、體内から眼病の原因たる諸種病毒を驅逐排除するので、目の底から悪くなつてゐる、そこひ目も、ズン〳〵よくなり、目の曇り、かすみは無くなりますので、不治とあきらめてゐた眼病が、本劑で案外早く治つて生き返つた喜びを味ひ感謝してゐる人が澤山あります。眼病中の最難症たる内障眼でさへ此通りで、結膜炎、視神經炎、視神經萎縮、眼精疲勞、夜盲、極性眼病等には勿論効驗は一層迅速です。それで、初期眼病の方は初めから迷はずこの名藥を用ひるのが最も賢明な方法で、病勢重症の方も早計に悲觀せず、最後の手段として實驗せられよ。ハガキで、京城日報で見た旨を記し御照會次第この名藥を無料でくはしく御知らせ致します。

御注意 加古そこひ目の名藥が實驗者の口より口に月に名高くなるので、不良の類似藥がそこことに現れ、紛らはしい廣告を出しますので服養の方は特に御注意を願ひます

兵庫縣明石市仲町 加古眼科藥本家

專賣特許

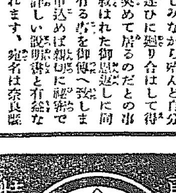

キング

日本一のヨイかとり

二色かとり線香

一度使つたら忘れられぬ

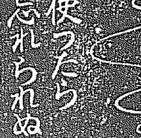

紀州 帝國除蟲株式會社

珍品

男女サック

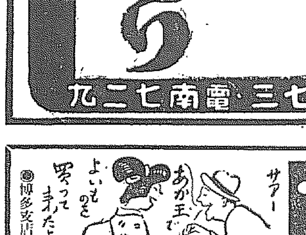

◎博多支店 博多下呉服町

本邦唯一の最優良品●製造元より直接の需要

並製 壹打 特價 參拾五錢
上製 參拾錢
別製 五拾錢
特製 七拾錢
舶來 壹圓
頭形 七拾錢
フイシユスキン一個 九拾錢
婦人サック一個 七拾錢 ▲ペッサリ 壹圓

●男子專用珍具
●女子專用珍具
●エボナイト製
●男子若返妙具
●男女強精新劑
●送料 内地拾錢 海外四拾錢
●希望者振替或爲替にて送金あれ御送す

●珍變形サック
●各品送料 内地拾錢 海外四拾錢

吾珍本

落花狼藉 春雨草紙 手枕草紙 結婚初夜

月やく

眞に流下責任秘藥
閉止にて人知れず御悩みの方々に心から同情し必ず救ふ靈藥をお教へします至急御申出でなさい責任保證附

精!性!!の型錄
無代進呈

●各商品卸特約す

●ニセ物多し あか玉に御注意
▲大阪市北區鳴尾町電車停留所前 振替大阪七四五番
珍品元祖 あか玉精進堂藥院

月経

医学博士八木先生 緒方医院長緒方先生 有効御証明

最新特殊強力流經劑 サンガー

月やく滞り人知れず御心配の御婦人方よ!

本剤は効果本位の内服錠剤にして斯界の第一人者たる上記兩先生が非常に良くきく最新の流經藥と御證明に成つた、如何なる体質の御方にも絶對に副作用なく最も安全で迅速に流經する專門の最高靈藥であります

人知れず御悩みの御婦人方よ和製の無効薬に迷はず効果確實なる最高權威薬サンガーに依りてのみ御滿足と御安心を得られよ

御心配で秘かに御悩みの御方は直に容体御知せ下さい別名で詳しく御返事致します。御急ぎの方は容体書と送料切手三十錢送れば停滞月数に依り代金引換で適藥を別名で急送致します。

本舗 京都市山の内 眞生園
支店 東京、神戸、金澤、名古屋、大阪、伏見、福岡、門司、別府、京城、上海、シカゴ
◎藥名のないニセ藥の廣告に迷はず御注意下さい

登錄商標

かね三かとりせんこう

キンの第一

除虫粉本舗 紀州 紀伊國屋除虫菊株式會社

國境の動亂

帽兒山へ入城し民心の安定に努む

城内に布告文宣布

【平壤電話】帽兒山の匪賊の襲撃を受け七日午前九時四十五分占據した、目下城内は火災を起し全く火の海と化し、八日我軍は戰死者四名負傷者七名を出し警察官一名は遂に路行方不明となり、今に生死不明である、七日午後火災も漸く鎭火し匪軍の活動に依つて鎭火さすことが出來た、これと同時に我軍は城內に布告文を宣布し民心の安定に努め憲兵は城內に檢問所を設け出入者の監視を行つた、倒壞個所々々を掃蕩の結果小銃三百、劍七十、長銃七、拳銃二十二、ピストル二、彈藥若干を押收し更に排日の首領崔文海、高誠蓮、孫相海の三名を拘束した

不安な長白縣一帶

敵軍東進に住民不安

【江界八日發電】七日朝來匪賊的行動に出でた鴨綠江對岸一帶の匪軍中三道溝流域の傭兵隊の率ゐる約三百五十の集團は、長白縣一帶の住民、殊に朝鮮人に對する強盗掠奪行甚だしく、同地方民は匪軍の一時も速かに撤退されるやう希望してゐる、なほ李侖房軍は長白の奪回を企て東進しつゝあり

梅野部隊出動

【平壤】七日夜平壤步兵第〇〇〇聯隊へ後備部隊出動の命下り、八日午前十時梅野少佐の率ゆる將兵〇〇名は〇〇臺の自動車に分乘、一路江界へ向つた

戰死の三勇士

長野聯隊副官語る

【平壤】既報六日未明より同日午前九時卅分迄我が平壤步兵〇〇〇聯隊〇〇隊は吉江中佐の率ゐる一隊の〇〇隊は帽兒山に在つた〇〇〇三の匪軍を攻擊、激戰の後これを占領したが、同激戰に於ける我軍の戰死者日柳特務曹長、〇〇上等兵、四至本直次郎上等兵、藤井留吉上等兵は共に優秀なる勇士で、長野聯隊副官は悲痛な面持ちで語る

實に惜しい事で遺族の方に實に氣の毒に思つてゐる、殊に四至本上等兵は四日江界から隊へ手紙を出してゐるが、文面の終りに色々御指導下さいまして有難う存じますなどと永別するやうな字句もあり隊でも變な感じをしてゐた處であつた

寫眞說明 (上)四至本上等兵 (中)日柳特務曹長 (下)藤井上等兵

平壤部隊出動

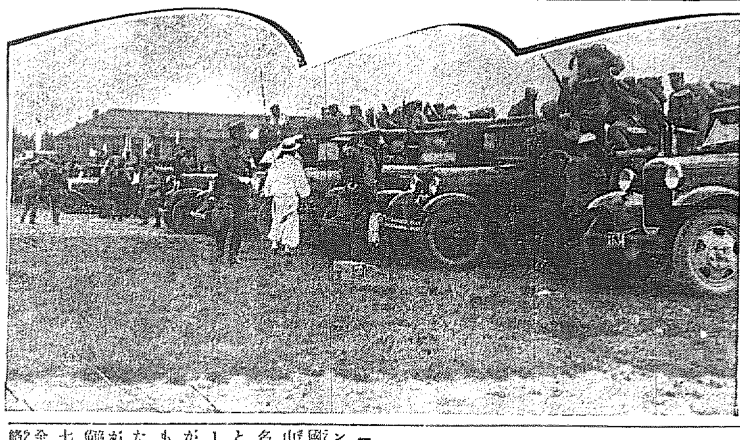

(梅野部隊江界に向ふ)

流石は三井 三百萬圓を寄託

失業救濟の資に

【東京電話】經濟不安の折柄、三井家では創業三百年を記念し社會事業に三百萬圓を政府に寄託し失業救濟の資に供したき旨山本内相まで申出た、內務省では協議の結果受諾し失業救濟の具體案を社會局に立案せしむることゝなつた

遭難の元山丸 乘組員全部避難

本船は沈沒に瀕す

【函館電報】カムチャツカカラギンスキーの沖合で遭難したロシア國營漁業會社傭船神戸山下汽船所有元山丸(三一八九噸)は、船員十五名を殘し乘組員のロシア人三百名と船員二十八名は七日午後二時ボート三十艘で陸に向つて避難したが、船體は沈沒に瀕し殘餘の船員も午後八時には本船を離れ避難した、その時現場に到着した龍東丸が右の次第を發見したものである遭難現場は東經百六十四度三十七分北緯五十八度九十三分で避難者全部は無事なる模樣なるも通信連絡杜絕し正確なことは判明せぬ

テロ化を排して巧妙なる潜行運動

創立が古いだけ根底は深い

【春川電話】當局は取調べを嚴秘に附してゐるが、彼等一味の運動は頗る過激なるものであつた、從來この種の潜行運動はテロリズムに走り失敗を重ねることが多かつた、彼等はこれに鑑み努めてテロ化を排し鞏固に秘密を申合せて巧妙な潜行運動を續けて來た、而して朝鮮の左傾運動の根源地ともいふべき咸鏡道の過激なテロ化を極力排斥してゐたといふのであるが、組合創立以來相當年數を經たのでそれだけ深刻に根を張つてゐる模樣である

朝鮮ホテルに腸チフス

附近一帶を大消毒

傳染病シーズンを迎へて京畿道衛生課では府內各署の衛生係を督勵して『蠅とり』『豫防注射』に大童となつてその豫防、撲滅を闘つてゐる折柄朝鮮一といはれる府內長谷川町の朝鮮ホテルに腸チフス患者が發生しホテルでは俄に大狼狽を來してゐる。患者は同ホテル內の合宿に起居する機關助手金允顯(三)で數日前から腹痛を起し七日夜は下痢を催すので附近の醫師に診察した所腸チフスと判明、接客業だけに同ホテルでは大いに驚き早速同人を順化院に收容、一方本町署からは直に係員數名が現場に赴き合宿所に從業員及び同人の始終往來する廊下などの大消毒を行つた

直接食堂に關係しない

井上副支配人語る

右につき井上同ホテル副支配人は語る

困つたものです、西洋料理一人の傳染病患者を出すことは大へんな結果になるので隨分注意したのですが、不幸中の幸ひなことは同人が食堂に直接關係のなかつたことです、しかしその影響する所大でお客樣に萬一迷惑をかけるやうなことがあつてはと大消毒を行ひました、なほ現在當ホテルは生の物はとりあつかつてゐません

の內兄の金斗鎰はかつて共產黨事件に連座檢擧された事あり、弟の金斗鎰も第三次共產黨事件で檢擧された、今回の主なる人々は何れも四十代の人々であるだけ從來と異趣を異にし注目されてゐる

救護班凱旋

八日夜內地へ

去る一月七日龍山衛戍病院に着任してより羅南、會寧と各地衛戍病院に於て數百名の戰傷病者に對し至誠をもつてこれが治療に當り多大の功績をのこした赤十字社朝鮮支部編成の臨時第五赤十字社救護班加藤秀雄氏以下廿五名は目出度く重任を果し、龍山衛戍病院々長をはじめ軍部官民多數の見送りをうけて八日午後九時十分龍山驛發の內地へ凱旋した

『時』の記念日

村木時計店奉仕

十日は恒例の『時』の記念日なので、府內本町二丁目の村木時計店では一般府民に時の觀念を鼓吹するため店頭には標準時計を備へ一般通行人には時の正確を知らしめ宣傳旗の配布、時の記念出版冊子を贈呈、十五日迄記念割引大賣出しを開始し、時計修繕は二割引にて迅速丁寧親切に奉仕する由、時間勵行會マークは同店にて一個金卅五錢で販賣取次する、なほ同店の一ヶ年間標準時電話照會數は十一萬九千二百五十一回であると

軟球聯盟リーグ戰

鐵道軍勝つ ◇……對殖銀戰

實業聯盟軟式庭球リーグ鐵道對殖銀戰は八日午後四時半より鐵銀コートに行はれた、第一ラウンドの戰績左の通り

鐵道		殖銀
長渡・沼邊	四—二	吉田・村江
山秋・山口	二—四	大山・西平
吉金・野興	〇—四	貴矢・明田
古岡・田屋	二—四	洪林・承龍
張傳・元土	四—二	金安・敦禧
第二ラウンド		
長渡・沼邊	四—三	大山・西平
張傳・元土	四—〇	貴矢・明田
長渡・沼邊	四—三	洪林・承龍

ダブルスに三上・姜組優勝

シングル決勝は九日

硬球トーナメント

寫眞は(右)姜君(左)三上君

朝新主催全鮮第一回庭球(硬)選手權大會の第五日目は、八日午後四時から京師コートで先づダブルスの決勝戰を開始、三上姜組のプレー鮮やかに優勝した、なほ引續きシングルスは準決勝で三上氏が勝ち、九日午後四時より同コートで三上對湯山の間に擧行することゝなつた

ダブルス決勝

姜・三上 6—1 6—2 細田・岡田(京師)

1セット 三上組 4 7 4 2 4 4 4 ＝6 京師組 0 5 1 4 1 2 1 ＝1
2セット 三上組 4 2 4 3 4 5 4 4 ＝6 京師組 1 4 0 5 2 3 2 0 ＝2

シングルス(準々決勝) 湯山 6—4 1—6 6—3 林(城大)

同 準決勝 三上 6—3 6—3 湯山(遞鐵)

關大大捷 府廳軍振はず

29=3

朝新主催關大對京城府廳の野球試合は八日午後四時卅八分より京城グラウンドにて擧行、關大先攻、審判(球)將積(壘)中村、中島三君

	1	2	3	4	5	6	7	8	9	計
關大	2	1	2	1	0	8	4	9	2	29
府廳	0	0	0	2	0	0	1	0	0	3

◇一回(關大)土屋三振、來島、本田ともに四球、越智の左翼越直球二壘打に兩者得點、飛田三振、有津遊ゴロ▲(府廳)伊藤二飛、田中右飛、金三振

◇二回(關大)村上四球に出で二盜、西村佐藤三振後土屋の一飛を不捕規則バウンド安打で得點▲(府廳)一死後萩尾四球、上村投ゴロ一死後萩尾四球、上村投

◇三回(關大)本田中前安打、越智遊前で二壘に封殺され飛田左前安打につゞき有津の左翼越二壘打に兩者得點、二點を加ふ▲(府廳)凡退

◇四回(關大)佐藤三壘セーフティバント一壘暴投に一壘三進し土屋四球後來島の中大飛に得點し計六點▲(府廳)金三飛トンネルに生きたが馬場の一、二間安打に一壘三壘を悠張つて刺され萩尾三壘右を抜き上村の左凡飛はポロリと落したが、すぐ三壘に投じて馬場を封殺して二死後佐藤中前安打で兩進となり矢部の右翼飛球右翼手好投して一壘にアウトと見えたが一壘手落球しその際に萩尾、上村得點、二點を返す

◇五回(關大)凡退▲(府廳)越智投手、西村右飛、伊藤遊擊內野安打に出たが田中の三壘强襲安打に一壘三壘へ暴走して刺され金遊前に田中封殺、馬場四球に歩いたが萩尾左大飛

◇六回(關大)土屋PH大樣の三壘打、有津越智の二壘打等六安打と三敵失に八點を大量得點し大勢決す▲(府廳)凡退

◇七回(關大)——萩尾右翼、吳左翼、福田投手——越智、飛田の二壘打等又も四安打四、死球各一に四點を加ふ▲(府廳)二死後田中右中間二壘打を放ち金の右翼越安打に得點

◇八回(關大)越智の三壘打ありて又九點を入る(府廳)無得點

◇九回(關大)又二點を加ふ▲(府廳)最後の攻擊も空しく結局二十九對三で關大々勝す(時間二時間五十分)

關大(先)									府廳
土屋	大島	安藤	栗本	本田	越智	飛田	有津	村上	西村
6 6 6 5 8 9 1 2 7 3	[illegible]								

府廳									
伊藤	田中	金	馬場	萩尾	上村	佐藤	矢部	吳	福田
[illegible]									

打數 55 38 / 安打 29 3 / 犠打 24 13 / 三振 0 0 / 四死球 7 2 / 盜壘 7 3 / 失策 12 2 / 殘壘 4 7 / 11 10

二壘打有津、西村、飛田、越智 三壘打大樣 試合時間二時間廿三分 審判 田中▲三振打大樣、越智

中等校排球戰

善隣先づ勝つ

中等學校籠排球聯盟戰第一日の第一戰普成對善隣の排球試合は八日午後四時から太平通り青年會コートに於て擧行された結果二對一で善隣勝つた

北支のコレラ

天津の防疫

【天津八日發電】五月以來塘沽一帶にコレラ發生し眞性と決定したので租界當局は防疫に努めてゐる

京中プール開き

京城中學校の水泳プールは三月から着手してゐたが、この程竣工したので、いよ〳〵來る十一日午後二時からプール開きを行ふが當日は一般外來者は自由型百米、背泳百米、平泳百米、來賓は自由型廿五米、提灯競泳五十米の競泳がある

今日の運動(九日)

◇中等リーグ京中對京商野球戰午後四時より龍山鐵道グラウンド

◇全京城對關大午後四時四十分より京城グラウンド

◇硬球トーナメントシングル決勝戰午後四時より城大コート

農青年檢擧事件 益々進展の模樣

不眠不休で百五十餘名取調べ

農繁期で憂慮さる

【春川電話】江原道襄陽郡下に於ける農民組合並に青年同盟員の檢擧は、その後も引續き當局の活動により續々檢擧を見、一方去る四日以來檢擧取調べの結果、釋放される者もあり、目下檢束を受けてゐる數は的確に判らぬが、百五十余名に上る見込みである、而して事件は取調べ進むにつれて裏に隱れたシンパサイザーなどが續々發覺し、殊に大正十五年農民組合創立當時から潜行的活潑な運動をやつてゐただけに、今後どの邊まで擴大するか全く豫想がつかぬ、目下農繁期を控へての青年達檢擧に全郡父兄連は困憊その極に達し、成行を憂慮してゐる

十四の支部 活潑な運動

檢擧は益々擴大か

【春川電話】襄陽農民組合は大正十五年創立當時は單なる耕作者組合であつたが、植民地の民族を基調とする〇〇主義的にならなければいかぬといふ思想に刺戟され運動は從來の民族主義から〇〇主義に追隨して漸次組合の首腦を〇〇主義的に變へ、農村の疲弊、生計不安につけ込み潮入活潑に運動を進め、目下全郡下に十四ヶ所の支部と五百名の組合員を擁してゐるが、その裏面にシンパサイザーとも見るべきもの多數あり、どれだけの數に上るか知れぬ狀態である、一方當局の取調べ進捗し、釋放される者あれば新らしく檢擧されるものもあり今後も檢擧は容易に止まない樣子である

幹部連は札付揃ひ

【春川電話】農民組合員に青年同盟員の檢擧は去る四日から六日に至つて疾風迅雷的に行はれ、主なる分子は殆んど檢擧を見た、しかして七、八の兩日は河野江原道警察部長以下襄陽署で不眠不休で取調べに當つてゐるが、檢擧された

農繁期に青年總檢擧

【春川電話】襄陽郡下に於ける中流以下の青年は殆んど青年同盟に加入して居り、今回の檢擧を見たので、目下農繁期を控へて農作上支障を來す虞れあり、父兄達は憂慮し空氣は緊張してゐる

巨人白頭山の行方

漢を惱ました七尺の大居候 今は多摩川園隨一の人氣者

—石井漢をめぐる朝鮮の人—

公會堂と朝鮮劇場の公演を了へて石井漢の一行は、十日仁川を經て大邱へ向ひ、釜山公演の旅へのぼる。漢が今日までに推擧育てあげた崔承喜その他の朝鮮の舞踊家を紹介して來たことは周知されてゐるが、こゝにまたほゝゑましき話題がある

◇白:頭:山: といへば、一、二年前まで大日本大相撲協會のお角力さんでは出羽ヶ嶽以上のノッポで有名だつた。この白頭山はご存知の朝鮮出身。どうしたものか、漢は踊り以外にも妙に人氣があると見えて白頭山が角力を廢めた時親方から同人の引受け方を漢に依賴して來た。それがまた奇拔で、親方と懇談で交渉中に早くも本人が漢の研究所に蒲團を擔ぎ込み押しかけ居候に乘り込んで來た。これには漢も例の大きな眼をパチクリさせたといふ

◇とこ:ろ: がこの居候先生七尺二寸、四十三貫もあるといふのだから蒲團は二枚繼ぎでなければ足が出て間に合はず、長火鉢の前に朝から晩までアグラをかいて座り込まれると他の者は座る場所がないといふ始末。しかも當人はからだを動かすのが大儀なもんだから、研究員の諸嬢を誰彼の容赦なく顎で使ひ廻すので、踊り子の諸嬢も憤慨はしても相手が雲突くばかりの大男では手が出せぬ。この大アグラの居候が半年も坐り込んだといふから漢もホト〳〵參つた

◇そこ:で: 漢の同情と心配で、某電氣會社の經營になる多摩川園(子供の遊園地)の番守にしたら人氣を呼ぶだらうと、會社に相談するとOKと來た。かなりの高給で抱へられた白頭山君が多摩川園に現はれると忽ち人氣を呼んだものだが、當の本人は子供にナブラれるのを本氣で怒るので、漢君から再三お目玉を頂戴し、このごろは全く洗練されてコドモの親方になりすましてゐる

◇こ:の:白: 頭山が居候中のこと、漢の新作舞踊發表會をやるので、ビラ撒きの役を買つて出た。しかもこの巨大なるビラ撒き先生が神樂坂や銀座の夜店の街頭に現はれたので忽ち彌次が集つて夜店を三軒ほどツブしてしまつた。そこで被害者の店の方から抗議が來たが白頭山はケロリとして『おれのせゐぢやねゑ。珍しがつてたかる奴がつぶしちやつたんだ』と突つ放した。何でも露店の屋根の上から手が出てビラを撒いて歩いたといふが、大きな話だ。おかげで漢の公演會は大入りだつたといふ(寫眞は元の野州山(小)と白頭山(大))

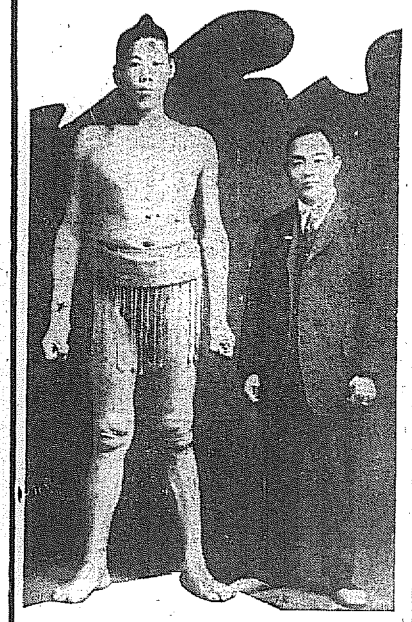

釀造元と酒幕の爭

掛賣りお斷りから

酒幕側ボイコットを決議

朝鮮酒釀造組合では酒幕(朝鮮酒場)に從來の掛賣をこのまゝ續けることは當然掛倒れとなること火を見るより明らかだといふので、去る一日から現金賣りを斷行することになつたが、一方酒幕側では先づ鍾路署管內の酒幕が斷然反對運動の烽火をあげるべく七日午後一時半府內授恩洞五六番地開城社に百六十九名の同業者が集合、李潤鉉氏司會の下に滿場一致の決議を見た。即ち決議は釀造組合が從來の掛賣取引を本月一日より現金主義にして實行することに就いては營業維持困難を招くため彼等が今後掛賣取引をなす意向なきときは釀造組合及高陽郡酒造組合の製造酒に對して將來五日間のボイコットを行ふもので、なほこれが實行は龍山、東大門、西大門の各酒幕と打合せたる後であらうと

虚弱に滋養と强壯 無臭ニンニクエキス 滋養 鰻油 卵油 代金 百目 貳圓 五十目 壹圓 卅目 … 京城府南米倉町 井上又七

料金貳圓 地方は通信鑑定 京城黄金町四丁目東亞クラブ向側 中央商事七位 熊谷北斗 電話本局三三一六番

金儲の大王 ハツピー 特許出願中 第四回五百臺限り 特價ニテ提供ス 米菓子機 特約店募集 大阪東成區野江町 下田製作所

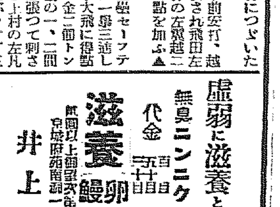

即時 景品附 金線ミルク 金線ミルク販賣組合 各藥店・食料品店にあり

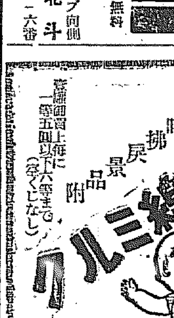

アポロスキン 產兒制限と避姙(合理的避姙法) 發賣元 東京市中ゴム工場

書籍 古本 高價買入御報參上 京城明治町 金剛堂書店

巡査試驗 東洋鐵道學會

鐵道 東洋鐵道學會

遞信地圖(昭和六年七月現在) 朝鮮地圖販賣元は(一覽表進呈) 京城長谷川町 小林又七朝鮮地圖部

初めて出來た鋼管製特許釜使用 オーケー穀物膨脹機 膨脹機界の大革命!! 陸海軍指定 材料鋼管製 危險極るイモーノ釜使用時代は去れり 大阪市港區南泉尾町一丁目七九 大泉機械製作所

お土産第一 池田の甘栗 內地へのお贈物お申込願ます 內地移出の元祖・年中無休 池田商會

月經 サンガー 最新特殊强力流經劑 月やく止り人知れず御心配の御婦人方よ! 京城府元町二丁目 眞生園京城支店

小林病院 內科・小兒科

イトウ商會 蓄音器、ラヂオ修理

京日案內 代診 家政 宅地 恩給 小女 代診 恩給 信用 賣地 恩給

特別案內 社員募集 大正生命支店

ばい毒りん病專門 和田醫院

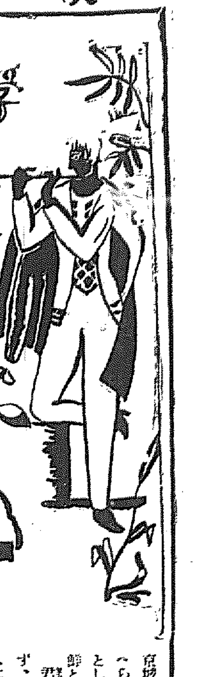

白鳥氏歡迎座談會 六月四日鐵道局友會文藝部主催の下に明治製菓ホールに於て白鳥省吾氏の歡迎座談會が開催せられた右森朝鮮公論社長閑支配人及鐵道局員水野氏其の他二十數名參集白鳥氏の感想談あり出席者自個紹介あつて座談に移り賑かな雰圍氣裡に同十一時散會した（寫眞は會場）

朝鮮と滿洲 國讀後感

小野久太郎君新著

（中） 金碩鼠

小野久太郎君は京城日報の中尾龍夫君と共に鄭を挖近して新聞界に進入した同期生の双璧である。豫て滿洲から一寸歸城したとき、一夕の會合に於て鮮滿の歷史的關係を說くこと頗る詳かであつた。しかも亦其道に最も興味を有する者、膝を進めて傾聽したのであるが、君にはこれに關する著書あるを知り一本の割愛を求めたところ、君首肯して其後滿洲に歸つたが、京城に於ける再會に於ても終に果へられなかつた、然るに最近突如として屆けてくれたのが其新著『朝鮮と滿洲國』であつた

君曰く『君が催促急なるに堪へず、さりとて新著は物足らず、まゝよと病中筆を呵して此一書を成した』と予は饑ゑたもの〻如く此書を讀み讀んだ。讀みて一言なかるべからず、君曰く

『同窓の中尾の新聞に書け』と、此一讀に於ても彼の眞頭を與ふことが出來る。

小野君のこの著は主として滿人の書き殘した歷史から『トラン』民族中の鮮滿民族の足跡を拾ひ、獨得の見地から論斷を加へたものである、彼曰く

朝鮮と滿洲國とは地理的にも歷史的にも不可分の關係にあつて共に白山黑水に育くまれた極東大陸の天惠地である、白頭山は鴨綠、豆滿の兩江を分水してゐるも山頂噴火して其江源に於て定界を築き〻ぐ、互に至る蕃徒涉を許して、自然の國境とするには頗りに不適當である。從つて古來これを境界と認めず、兩岸の地域を一丸として建國せしものは、高句麗七百年勃海二百年の社稷を全うした、次いで支那及び朝鮮に君臨せし遼の二百年、金と元の各百年、明の三百年、高麗の五百年間は南北の地域を直接統治せんとはせず、化外、邊外、歐脫など〻稱して、女眞部族の酋長に委し、此地域に蠢蠢たる滿洲として亦其威令を強く及ぼさんとはせず、其部族を支那に移して封禁政策を行ひ、一方李朝を征服して間曠地帶を認定し、之を國境とした。

と、そして國境の統治、警備、貿易、鮮滿の交通、經濟統制に言及してゐる。一言につくせば『鮮滿の國境は線にあらず、一の地帶たるべきものなり』といふに歸する。此結論に到達する爲に、滿洲國の新京長春から說き起して遼東主義の扶餘、渤の遼征、渤の興起、外三郡から高句麗、渤海の興亡、並びに日本との交渉、契丹、高麗を經て李朝時代に及び、封禁政策と間曠地帶設定の動機、効果、及び其解消、日露戰爭と支那革命から今回の事變に至るまで或は論じ或は論じてゐる。

語頭は一轉するが、同じ東洋人でも吾人『トラン』民族と漢人を主體としてゐる長畜民族との間には多大な相違がある。言語組格の系統に於て、乾申、西洋組織の根本觀念に於て最も顯著に之を認める。漢人文明の四圍に及ぼした影響、民族血液の混淆はことに內鮮日本人に於て、滿人蒙人其の文化の影響を受くると惑溺に、今日まで滿人蒙人盛んに漢人との感及を受けつゝあるが、內鮮日本人の方は島嶼と半島とに割據し殆んど漢民族の血液も文明も吸收同化して仕舞ひ、今日では固定の姿になつてゐる、滿蒙人は或ものは同化され、或者は同化されんとして危殆にある。而も吾人は敢て漢人とその文明とを異端仇敵視するの必要はない、寧ろ將來之との提携を馬讓しなければならぬ

金剛山と佛徒（十二）

前田寛

○泗溟大師

泗は一に四と書いた記錄があり何れも採用せられてゐる。大師は休靜の上足で名を惟政と言つた。師に代つて國事に盡瘁するところ大であつて泗溟大師として師と並稱せられる一個の傑僧偉材であつた。

泗溟集に載する所の碑銘並に行蹟によれば、惟政、字は離幻自ら泗溟堂或は鍾峰堂等と號してゐる。俗姓は任氏豐川の人である。明の嘉靖三十三年（中宗三十九年）を以て生れた。即ち三百八十八年前である。

十三にして孟子を黃柳村欽叔に學び、一夕卷を廢して歎じて曰く

俗學賤陋、世縁膠擾、以若何無漏之學乎

即ち黃嶽山直指寺に投し、信默を禮して披剃したのである。

初め傳燈錄を閱し諸の老宿に就て疑目を諮ふた。明の世宗嘉靖四十年（明宗十六年）に禪科に中し譽聞漸く天下に彰れて來ると共に、文人詩客と交遊して文敎日に益々進んだのであつたが、爾來內典を涉獵して敎學の主旨本體を探究した。神宗の萬曆元年（宣祖六年）に雅望の歸するところ、推して禪寺に住持として居らしめやうとしたが敢は辭して妙香山に入り始めて休師に謁見した。師は懇切詳細に提撕して直ちに性宗を授けた。そして苦辨すること三年、遂に其心要を攝んだ。

かくて萬曆六年香山（妙香山）を辭して楓山（金剛山）に向ひ、報德寺（現在遺址不明）に三夏を結び次いで南方の諸山に遊んだ。十七年（宣祖二十二年）五臺山の靈鑑蘭若に住してゐた時鄭汝立の獄に連坐して逆獄に拘せられたのであるが、儒士等は其の冤を訴へて之を釋いたのであつた。即ち吟して曰く、

雜花山頂眼、楊下鉢簡門。
舞袖成遊客、千山萬柳中

二十年の夏に日本兵が漢京（京城）に闖入して金剛山楡岾寺に掠つた。或は王因、或は金剛墟と答へるのであつた。

峙寺に居つたのであるが……主に側雅般若に在ふたといふ。日本兵が楡岾寺に至るや日將は

『此の寺には金銀諸寶があるだらう、其を盡く提出せよ、出さねば諸僧をみなごろしにしてしまふがどうだ』

と言ふと惟政は少しも恐れず

『我國は金銀を以て寶とせず、唯米布を用ふるばかり、全國中に於ても金銀諸寶は甚だ稀である況んや山僧は供佛を事とするものであるから、粟食草衣、或は松を食ふといふ有樣、どうして金銀の寶があらうか、假令村を剄つて責められても出來の寶と雖も無い袖は振れぬ、將軍よ、願くばこの道理を知つて死から救ひ給へ』

と答へるのであつた。

これによりいさゝか日本の兵も案外自足をくらかれた形となつてみると云ひ縛つて敢お獨り、泰然と中堂に趺る態度の自若たるを見て日將は非常な人であることを知つて、態度を改めて、禮待し且つ納してゐた二十餘僧は下寺に縱し放したのであつた。

此の日將こそは、まぎれなき北部から京城までの攻略途上にある加藤清正その人であつた。

かくして、敢は門を以て往復し、寺門を擁護する事に成功した其から僞を飛ばして高城に入り日將三名と筆談して甚殺する勿れと勸め說いた。三將は乃ち敢から戒を受け供養すると三日にして城を空り出した。九郡の人多く遂難を免れ得たのは全く惟政の力であつたのだ。

既にして宣祖王、西幸するや敢は慨然として曰く『我等生居此土、食息優游、閱年有紀者、秋毫皆上力也、値此艱危、其忍坐視』と倡併し余餅は十指に餘る月宣峰時の居湖近たしく、敢は直に乾鳳寺に於て義僧數百を募つて順安に赴いた。其內に諸僧兵集り來つて其の衆群數千名に及んだ。時に休師は王命に依つて、諸道の僧兵を總攝し敢をして代つて大衆を統べしめた。敢は慨然使興成と協同して明軍に隨ひ、萬曆二十一年正月平壤を攻めて、小西行長を走らせた。因つて都元帥權慄に從ひ嶺南（慶尚道）に下り宜寧（慶南宜寧郡）に駐り、頗る殺獲の功を收めた。二十二年總兵劉挺敢に命じて營窓に入り、加藤清正を諭さしめた。清正問ふて曰く

『爾國何寶最貴』

と。惟政は之に答へて曰く

『吾國無所寶、所寶惟將軍之首也』

と。清正は呵々大笑したが、此僧物非凡にして侮るべからずと心中大いに之を憚つてゐた。

宣祖、敢を招いて內閣に詣らしめ告げて曰く、

『若削髮忠孝之節、俱以出人、建立殊勳、名滿後世、全國勢如此、卿若長髮、則當任之百里之寄授以三軍之命矣』

と、敢謝して受けず。嶺南に歸り龍也、八公、金烏の諸城を築いて保障した。其を終へて上章して歸らんを乞ふた。併し王は敢く諭して許さず、二十五年各處在勝負に從ひ島山に入り二十六年劉挺に從ひ順橋に入り勢計功があつた。王は之を嘉して、特に嘉善同知中樞府事に陞した。二十九年釜山に築城して還つて伽耶山に隱れたのである

若葉の扶餘行（5）

寺田壽夫

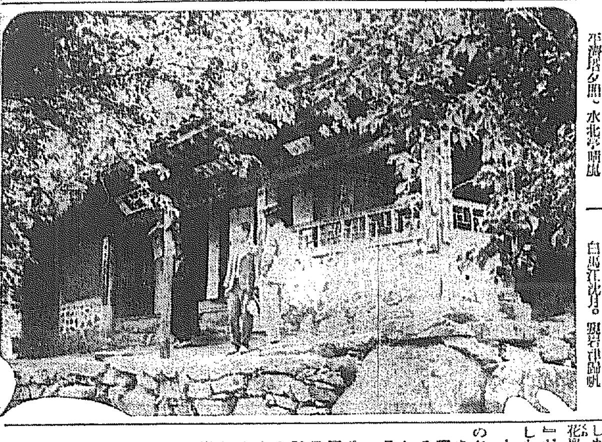

名勝地にはよくあるものだが、扶餘にも扶餘八景がある。

扶蘇山暮雨。皐蘭寺曉鐘。落花巖宿鵑。九龍坪落雁。白馬江沈月。窺岩津歸帆。平濟塔夕照。水北亭晴嵐

以上の八景に現はれた情景を悉く味はふには、扶餘に常住しなければなるまい。私達のやうに、僅貳日の三四時間に、これら八景の特色を讀み取ることは到底出來ないしかし『扶蘇山の暮雨』だの『落花巖の宿鵑』だの『白馬江の沈月』だのは、いかにも形容にふさはしからうと想像される。

小原氏はこの八景を、なかなかの名文を以て敍述してゐる。

さあれ、扶餘は流石に百濟の舊都也、山河の容自ら雄大にして八景の情趣最も掬すべきものあり、殿山里の史蹟を充すに十二分なる、是等は到底新羅に求めて得べからざる所也と存候扶餘八景の勝は、史蹟として又話論圖として翰林中、或は最も錦になるべく最も珍なるものかと存候試みに曉鐘の中、扶蘇山の麓に立ちて望めば、半月城址渺の如くに淡くして、砧聲遠く、又近く坐ろに古都蕭索の情を味ふを得べく、轉じて西岸に至れば、巖間數百丈の落花巖は、聳として深潭に臨ふく、當年國將に亡びむとして、三千の宮女逝歸するに所なく、徒既して深宮を出で、腐頭、金釵落しく飛んで齎墨堕に濡れ、玉佩徒らに碎きて綾羅風に飄り、紛々として水に競ひ赴くの狀、眼前に髣髴たらずんばあらず候

若し夫れ皐蘭寺の曉鐘、九龍坪の落雁、白馬江の沈月、窺岩津の歸帆、水北亭の清嵐、平濟塔の夕照等に至りては、何れもとりぐの詩趣と史情とに富み、一として吾人の吟懷をそゝらざるは無之候

更に試みに白馬江に掉して、釣魚の遊を恣にし、舟中獲る所を直ちに俎上のものとして淺酌微吟するなども亦惡からずと存候

この種の感興は、朝鮮廣しと雖も、獨り大同江と錦江とに於て始めて之を見出し得るのみと存候

とあるが、小原氏は『扶蘇山の暮雨』を欽美してゐる。どちらにしても同じ趣向であるが、暮雨よりは曉鐘の方が、生命があるだけにうれしい氣がする。

扶餘を說くものは滅亡を說く。百濟の滅亡を說くものは滅亡の哀史を說く。これでは單に過去の扶餘が記憶されるだけで、新興扶餘の曙光がない。だから滅亡の哀史を扶餘宣傳の中から、なるべく採消して百濟の盛時を謳ひ、新興扶餘を現出するのが、忠南道當局の苦心だそうである。

ともかくも若葉のころから夏へかけての扶餘は、白馬江の舟遊と釣りを主眼とするだけでも——そして古蹟でなく、單なる名勝地としてでも清遊地としてい〻所である（寫眞は皐蘭寺）

最近陳列品（恩賜科學館）

此度整理陳列された、朝鮮產魚類標本で、その數一五〇餘種、斯道研究者の好資料である。

梨花洞石楠會（潤月選）

小川ザダ女邸 於葉披露句會

蓬餅緣の板さみがかれて ザダ女
蕗がかる草餅なんど夜の雨 佐人
草萌に濃くろさぎ庭の水 翠雨
いくさ話櫻ちくく蓬餅 径々洞
野のかをさぎをへて寶蓬餅 潤月

朝の話題

南大門小學校では、さきに同校卒業生の一團に國旗掲揚臺を新設し敷十間の高い旗桿を立てゝゐる。しかして國旗掲揚式を行ふのは祝日、大祭日、記念日の他に毎月一日を定例日（日曜日の時は翌日）とし全校兒童整列の上國歌を合唱しながら揭揚して敬禮

國旗降收はベルを合圖に行ひ此の揭合は運動場にある職員兒童は全部その場に『氣を付け』の姿勢をとり敬禮する

◇

以上であるが同校ではその他『國旗に關する敎育施設』と題するパンフレットを出版して國旗に對する觀念と感激とを喚起してをるは云ふまでもなく田島吉次郞校長のその熱心な唱導者である

京城名物（南大門通三） 北京料理福囍樓

命の最高峰（137）

平山蘆江作 布施春長畫

『あいつだね、醜い女』と山路は嬉しさうに、いせ子のうしろ姿を見送つた。

『さうよ』

『今時分どこへ行くんだらう』

『どこだか判つたもんぢやない』

井の頭のほとりにも、亦、この町の外れにも、隠れあそびの一夜をたのしむ宿のある事を、魔沙子は知つてゐた。が、不愉快さうにそれとはいはず、吸寄せの中へ入つた。

『どこまで買はう』

山路が迷つた。

大阪へ立つのなら今すぐにでも立てる身體だ。で、こゝからすぐに大阪への切符が買へる。併し、今すぐこゝで大阪までの切符を買ふに名殘り惜しかつた。魔沙子のために、蒲田までを通して買ふのも、やつぱり名殘り惜しまれる

『さうね』と女も迷つた。

『蒲田まで送つてゆかうか』

『そんな事、ムダだわ。あたしが送つてあげませう』

『冗談だらう。今七時半だから、君を蒲田まで送つて戻つて、品川から乘つたつて可いんだから、時間は充分にあるよ』

二人とも氣がねのない身體になつてゐるので、ムヤミに別れともながつてゐた。

兎に角、蒲田までの切符を買つて、電車に落付くと

『慶子ちゃん、憎い奴に見つかつたんだね』

と山路がいつた。

『いせ子さんの事』

『うむ。あいつ、さぞいろんな事云ひふらかすだらうな』

『そんな事、かまはない』

口では輕く云つたが、あんまりかまけない氣持でもなかつた。

『あいつ、いやな奴だな。けさだつて、きよ子と二人で、僕の寢込みにやつて來やあがつたんだ。どこかへ泊りこんで朝歸りだつたんだぜ、酉アくしてゐやあがる。きつと、今夜も井の頭で泊るんだぜ。あの公園の中に栗鼠亭とかいふのがね。あゝ云つた連れ込み宿で久我か何かが、待つてるにちがひない』

『おかつちやんの病氣、早くなほると好いわね』

『うん。一寸なほりさうもないね』

『東京へ呼べない』

『呼ぶつもりさ、無論、だけど、中々汽車に乘れないんだよあいつあ一生涯あんなかも知れないね』

『そんな事ないわ』

『かつ子の病氣も困りものだが、きよ子にも困つたね、どうしたら好いんだらう』

『トムと溝河原なんぞへ行つてから、へんな風になつたのね。私、折を見て、よく話してあげても好いけれど、今のまゝまでは、もときいちやんになる事、一寸むづかしいわ』

『うむ、かつ子が聞いたら、怒るだらうな』

途ぎれく〜にこんな話をしてゐる中に蒲田の驛まで來た。

『まだ時間ある』

『大ありだ。君んちまで送つてゆかう』

『さうね、御飯でもたべていらつしやい。おごるわ』

さういひながら、途中でたべものを注文をして置いて、かへつて見ると、入口に錠がかけてありながら、內の中には電燈がともつてゐた。

『蒲田さんですか、鍵をおあづかりしてありますから』と、足音を聞きつけて、隣の娘女がやつて來て、

『つい今しがたまで、白崎さんの方が、留守居していらしたんですけれど、食事して來るからつて、たつた今お出かけなすつたんですよ』といふ。

魔沙子はハッと思ひあたる事があつた。中へ入つてから、

『陽ちやん、あんた時間のゆるす限り、ここで頑張つてて下さらない』と云つた。

『よし。いつまででも頑張つてやるぞ』と山路は上衣をぬいで、ワイシャツの腕をまくりながら、大あぐらになつた。

本京 八八八 みのや京染店 本町二丁目

京染なれば京屋

讀者らん

▲京電の車掌諸君の御方に告ぐ！[illegible]け公然と電車賃の二重取を行ふと言はれますか、そんな事は一寸ならう他人の名譽をもう一度よく考へ度くらゐけ二重取でも御願致しませう。たらどうですか、中途で事の話の結果に於いて正否を正すならさしも車掌一言の言に從ふたんで無責任な言ひやうをしないか！何人が漢江橋より北にけての[illegible]くんだり迄無賃乘車を許る者があらうか？最後に一言する京城驛前の監督よ客に對する態度をつゝしめ（時は七、六、五の夜五、二〇頃）（正義の徒）▲龍山の兵站局で『乘馬教範』の賣つてゐる書店の住所知らして（乘馬初心狂）▲京城の豊田稔仁川の中山稔御兩氏の任所知りたし▲[illegible]品は郡司氏原作『夢の金文字塔』一個の設定（幽村民也）▲舞踊に趣味を有する方は有りませんか、御一所に研究下さる方は[illegible]（府外新堂里一〇〇村松素勇）▲六月七日附京日讀者欄の『希望娘の兄』様御相談いたしたい事[illegible]電、光二五六〇番におかけ下さい（お願ひ生）▲愛刀家の人に御願ひします。『肥前忠吉』『永心子秀世』双方二尺四寸所有して居るものです右につき時價御讓り願いません（愛刀家）▲尺の不用のお方けお讓り下さい、お願ひ生）▲若手俳人の事お所を御存じの方は何卒御知らせ願ひます（府內元町二丁目一番地二十五號須谷陽一）▲[illegible]すがたなたか親切にお世話下さる方御座いませんかなるべく龍山方面を望む（T生）▲七月のKF樂御仕所を御通知下さい（京城醫學內、植木）▲六月七日讀者らん希望娘の兄さん、當方夫婦きり御希望に叶ふと思ひます一度御來人、面會致し度し（電本一二一一）▲十八才のチョンガー誠實な選員です日本語も話せますどなたか御使ひ下さい（元の主人）（電光一四七二〇）▲妹を若い女にしたい私は年十八歲で當學科卒業の者ですが、何處か病院でお使ひ下さい（佐藤）▲最近迄新天地一行のレビュー歌に居た十八の女と二十歲の男でアマチュア劇團を組織りさうと思ひます御希望の方は有りませんか（舞踊好き）▲昔の二朱金を持つて居ますが時價幾何位致しますか（古金生）▲中學一年の方で御不要の入用の方へ一年使つた道具々讓ります（退校生）▲龍中五年の代數教科書の不用の方があつたら御讓り受けたし（御願生）

讀者へお斷り

求人、會開案內、物品讓渡等に關する投書は採用しません若し掲載必要の場合は京日案內係へ御申越下さい（係り）

九日（木） DK ラヂオ

午前一〇時〇分 氣象概況 各地天氣豫況
同一〇時四五分 料理獻立 日用品値段 鮮魚節類相場
同一一時五九分 京城府廳・水産市場發表 正午の時報 ニュース
午後〇時三〇分 經濟 倉本市場 [illegible]
同一時一〇分 美術講座 洋畫の鑑賞に就て（一） 培材高等普通學校 林學善
同一時一五分 家庭講座 家庭の教育者としての母親へ（三） 加藤明秀
同四時〇分 ニュース 公示事項
同引續き 運動競技 關西大學對全京城チーム野球試合狀況（京城グラウンド中繼）
同六時〇分 子供の時間（但し鮮語なき場合）
同六時三〇分 ラヂオ學校 發明と發見のお話（二） 岡 發
同七時〇分 ニュース 公示事項 職業紹介事項プログラム發表
同七時三〇分 宗教講話 立正の精神 朝鮮開敎司監 西村慈玧
同八時〇分 洋樂の夕 ソプラノ獨唱（B） 三浦環
ピアノ伴奏 エンリコ・ロッシ
一、歌劇『ミニヨン』の中 君よ知るや南の國 トーマ作曲 二、セレナーデ グノー作曲 三、庭の千草 ムーア作曲 四、日本民謠 イ、さくら 山田耕作 ロ、松島音頭 山田耕作 五、歌劇『お蝶夫人』の中より イ、晴れた日 プッチーニ作曲 ロ、我が愛する偶像よ プッチーニ作曲
同八時四〇分 合唱と管絃樂（日比谷公會堂より中繼） 東京音樂學校管絃樂部 ブリングスハイム 東京音樂學校生徒
樂劇『パルジファル』第一幕『聖杯の[illegible]の音樂』及『終りの場』 ヴァグナー作曲
同九時三〇分 時報（A） 氣象概況、各地天氣豫況 仁川觀測所發表
同九時四〇分 西道雜歌 李昆鳳
一、愁心歌 二、孔明歌 三、雜進歌 四、鶯遊歌 五、巫女歌

宗教講語（七時卅分）

立正の精神 西村慈玧

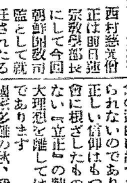

西村慈玧師は日蓮正宗教學部長にして今回朝鮮開教司監として就任されたる方、DKよりの放送は今日が初めてです

『立正』とは正法を立てる、即ち正しい信仰を立てると云ふ意味であります、それは單なる個人的信仰であつてはない、國家社會全體が完全に救はれる狀態……それを理想とした信仰でなければならないのであります

人間は本來眞善美に對する要求をもつて居りますが、それ丈けで人間性全體を滿足せしむることは出來ません、それ等を統一し、均衡し融合せしむる指導原理が必要であります其處に信仰の重大意義が存するのであります

勿論此の信仰の中にも西方の極樂淨土を欣求するものや己心の淨土を主張する信仰等がありますが前者は實生活より遊離した信仰であり、後者は實社會より乖離した感念の遊戯に終つてゐるとしか考へられないのであります

正しい信仰はもつと實生活、實社會に根ざしたものでなければならない『立正』の精神は『安國』にして大理想を離しては考へられない事であります

國家多難の秋、我々の闘超す可き途け此の『立正安國』の大精神を措いて他に求めて得られないと確信する所以であります

京日特選將棋（一）

七段 矢野逸郎（大阪） 先 六段 辻繁之助（京城）

（圖は兩觀二十一手の局面） 平香交 先手番

△持駒 矢野 ナシ

▲三四歩 △二六歩 ▲五四歩 △五六歩 ▲五二飛 △二五歩
▲五五歩 △同 歩 ▲同 角 △六八玉 ▲五六歩 △四八銀
▲四四角 △五八歩 ▲三二銀
圖面以下の指手
△七八玉 ▲三三銀 △七六歩 ▲三二金 △四四角 ▲同 歩

矢野七段講評 ▲先手五二飛は趣向であらうが、この場合は三三銀と指し、敵の模樣を觀ふところである▲後手五八歩は好ましくないがこの場合やむを得なかつた

演藝案內

中央館（帝キネ・マキノ） 七日より三日間特別短期均一大公開 初夏大人氣新作 二十錢 學生小人十錢
喜八と稻葉小僧 原作倉光春波 監督佐藤樹一路 松本田三郎 主演
尖端一日惚れ 全七卷 アースト・ナショナル社超特作 テリー・ワイルド氏監督 ロレッタ・ヤング ダグラス・フェアバンクス氏

大正館 日の丸若衆 全十卷 新興キネマ大作 後篇 八百藏吉 嗚呼！空閑少佐 松竹キネマ蒲田特作

喜樂館 おいらの世界 初戀と與太者 青頭巾 アリゾナ、ナイト

浪花館 路上の涙 突如として現る！！！

京龍館 萬花地獄 宮津小唄 プロ青年とブル娘

東亞俱樂部 萬花地獄 八百藏吉 維新の刹那

朝日座 當る六月九日より 關西女優歌舞伎

京城演藝館 若喜多第一回新作發表 ダンスと新舞踊の夕 六月十一日（土曜日）十二日（日曜日）午後六時半開演 主催 若喜多後援會 後援 京城日報社 京城本檢番

龍山劇場 六月八日より三日間 獨流各浪曲 英芳月 英天聲 春日一蝶 武藏大 京山左近 英天風